

SANTALUCIA GRANDES COMPANIAS ZONA EURO, FI

Nº Registro CNMV: 5498

Informe Semestral del Primer Semestre 2025

Gestora: SANTA LUCIA ASSET MANAGEMENT, SGIIC, S.A. **Depositario:** CECABANK, S.A. **Auditor:** Ernst & Young, SL

Grupo Gestora: SANTALUCIA **Grupo Depositario:** CONFEDERACION ESPAÑOLA DE CAJAS DE AHORRO
Rating Depositario: Baa1 (Moody's)

El presente informe, junto con los últimos informes periódicos, se encuentran disponibles por medios telemáticos en www.santaluciaam.es.

La Entidad Gestora atenderá las consultas de los clientes, relacionadas con las IIC gestionadas en:

Dirección

PZ. España , 15, 3º, HA
28008 - Madrid
912971670

Correo Electrónico

administracion@santaluciaam.es

Asimismo cuenta con un departamento o servicio de atención al cliente encargado de resolver las quejas y reclamaciones. La CNMV también pone a su disposición la Oficina de Atención al Inversor (902 149 200, e-mail: inversores@cnmv.es).

INFORMACIÓN FONDO

Fecha de registro: 22/01/2021

1. Política de inversión y divisa de denominación

Categoría

Tipo de fondo:

Otros

Vocación inversora: Renta Variable Euro

Perfil de Riesgo: 4 en una escala del 1 al 7

Descripción general

Política de inversión: Este fondo puede no ser adecuado para inversores que prevean retirar su dinero en un plazo inferior a 5 años.

Objetivo de gestión: La gestión toma como referencia la rentabilidad del índice MORNINGSTAR EUROZONE 50 NET RETURN EUR. Es un fondo activo que se gestiona en referencia a dicho índice, ya que su objetivo es batir la rentabilidad/riesgo del índice, gestionándose con total libertad respecto al mismo.

Se invertirá, directa o indirectamente a través de IIC, al menos un 75% de la exposición total en renta variable, de cualquier sector, emitida y cotizada en países de la zona euro. Por otra parte, se podrán aprovechar oportunidades puntuales de inversión en renta variable en emisores/mercados de otros países europeos de la OCDE. Los valores de renta variable serán de mediana y elevada capitalización bursátil.

Podrá invertir entre 0-100% en IIC de carácter financiero, activos aptos, armonizados o no, mayoritariamente de gestoras extranjeras de reconocido prestigio, sin descartar minoritariamente en IIC del Grupo de la gestora (máximo 30% IIC no armonizadas).

La exposición total a riesgo divisa será inferior al 10%.

El resto de la exposición total se invertirá en renta fija pública y/o privada (incluyendo depósitos), de emisores/mercados OCDE. Las emisiones/emisores tendrán una calidad crediticia mínima igual al rating del Reino de España en cada momento. La duración media de la cartera de renta fija será de hasta 2 años.

Se podrá invertir más del 35% del patrimonio en valores emitidos o avalados por un Estado de la UE, una Comunidad Autónoma, una Entidad Local, los Organismos Internacionales de los que España sea miembro y Estados con solvencia no inferior a la de España.

La IIC diversifica las inversiones en los activos mencionados anteriormente en, al menos, seis emisiones diferentes. La inversión en valores de una misma emisión no supera el 30% del activo de la IIC.

Se podrá operar con derivados negociados en mercados organizados de derivados con la finalidad de cobertura y de inversión y no negociados en mercados organizados de derivados con la finalidad de cobertura y de inversión. Esta operativa comporta riesgos por la posibilidad de que la cobertura no sea perfecta, por el apalancamiento que conllevan y por la inexistencia de una cámara de compensación. El grado máximo de exposición al riesgo de mercado a través de instrumentos financieros derivados es el importe del patrimonio neto.

Se podrá invertir hasta un máximo conjunto del 10% del patrimonio en activos que podrían introducir un mayor riesgo que el resto de las inversiones como consecuencia de sus características, entre otras, de liquidez, tipo de emisor o grado de protección al inversor.

En concreto se podrá invertir en:

- Las acciones y activos de renta fija admitidos a negociación en cualquier mercado o sistema de negociación que no tenga características similares a los mercados oficiales españoles o no esté sometido a regulación o que disponga de otros mecanismos que garanticen su liquidez al menos con la misma frecuencia con la que la IIC inversora atiende los reembolsos. Se seleccionarán activos y mercados buscando oportunidades de inversión o de diversificación, sin que se pueda predeterminar a priori tipos de activos ni localización.

El fondo cumple con la Directiva 2009/65/CE.

Operativa en instrumentos derivados

La metodología aplicada para calcular la exposición total al riesgo de mercado es el método del compromiso

Una información más detallada sobre la política de inversión del Fondo se puede encontrar en su folleto informativo.

Divisa de denominación EUR

2. Datos económicos

	Periodo actual	Periodo anterior	2025	2024
Índice de rotación de la cartera	0,00	0,00	0,00	0,00
Rentabilidad media de la liquidez (% anualizado)	2,39	3,39	2,39	2,96

Nota: El período se refiere al trimestre o semestre, según sea el caso. En el caso de IIC cuyo valor liquidativo no se determine diariamente, éste dato y el de patrimonio se refieren a los últimos disponibles

2.1.a) Datos generales.

Cuando no exista información disponible las correspondientes celdas aparecerán en blanco

CLASE	Nº de participaciones		Nº de partícipes		Divisa	Beneficios brutos distribuidos por participación		Inversión mínima	Distribuye dividendos
	Periodo actual	Periodo anterior	Periodo actual	Periodo anterior		Periodo actual	Periodo anterior		
CLASE AR	0,00	0,00	0	0	EUR	0,00	0,00	0	SI
CLASE BR	293,59	208,31	2	2	EUR	0,23	0,06	0	SI
CLASE A	306.504,11	343.297,65	73	69	EUR	0,00	0,00	0	NO
CLASE B	41.650,02	22.261,70	79	51	EUR	0,00	0,00	0	NO

Patrimonio (en miles)

CLASE	Divisa	Al final del periodo	Diciembre 2024	Diciembre 2023	Diciembre 2022
CLASE AR	EUR	0	0	0	1.028
CLASE BR	EUR	4	3	5	6
CLASE A	EUR	4.893	4.979	3.746	3.614
CLASE B	EUR	629	308	323	108

Valor liquidativo de la participación (*)

CLASE	Divisa	Al final del periodo	Diciembre 2024	Diciembre 2023	Diciembre 2022
CLASE AR	EUR	0,0000	0,0000	0,0000	10,2795
CLASE BR	EUR	13,9678	12,9869	12,2073	10,3267
CLASE A	EUR	15,9625	14,5041	13,1544	10,7252
CLASE B	EUR	15,1086	13,8204	12,7047	10,4993

(*)El valor liquidativo y, por tanto, su rentabilidad no recogen el efecto derivado del cargo individual al partícipe de la comisión de gestión sobre resultados:

Comisiones aplicadas en el período, sobre patrimonio medio

CLASE	Sist. Imputac.	Comisión de gestión						Base de cálculo	Comisión de depositario		
		% efectivamente cobrado							% efectivamente cobrado		Base de cálculo
		Periodo			Acumulada				Periodo	Acumulada	
		s/patrimonio	s/resultados	Total	s/patrimonio	s/resultados	Total				
CLASE AR		0,00	0,00	0,00	0,00	0,00	0,00	patrimonio	0,00	0,00	Patrimonio
CLASE BR		0,82	0,00	0,82	0,82	0,00	0,82	patrimonio	0,00	0,00	Patrimonio
CLASE A		0,07	0,00	0,07	0,07	0,00	0,07	patrimonio	0,02	0,02	Patrimonio
CLASE B		0,74	0,00	0,74	0,74	0,00	0,74	patrimonio	0,02	0,02	Patrimonio

2.2 Comportamiento

Cuando no exista información disponible las correspondientes celdas aparecerán en blanco

A) Individual CLASE AR .Divisa EUR

Rentabilidad (% sin anualizar)	Acumulado año t actual	Trimestral				Anual			
		Último trim (0)	Trim-1	Trim-2	Trim-3	Año t-1	Año t-2	Año t-3	Año t-5
Rentabilidad IIC									

Rentabilidades extremas (i)	Trimestre actual		Último año		Últimos 3 años	
	%	Fecha	%	Fecha	%	Fecha
Rentabilidad mínima (%)						
Rentabilidad máxima (%)						

(i) Sólo se informa para las clases con una antigüedad mínima del periodo solicitado y siempre que no se haya modificado su vocación inversora

Se refiere a las rentabilidades máximas y mínimas entre dos valores liquidativos consecutivos.

La periodicidad de cálculo del valor liquidativo es *diaria*

Recuerde que rentabilidades pasadas no presuponen rentabilidades futuras. Sólo se informa si se ha mantenido una política de inversión homogénea en el período.

Medidas de riesgo (%)	Acumulado 2025	Trimestral				Anual			
		Último trim (0)	Trim-1	Trim-2	Trim-3	2024	2023	2022	Año t-5
Volatilidad(ii) de:									
Valor liquidativo	0,00	0,00	0,00	0,00	0,00	0,00	0,00	0,00	
Ibex-35	0,00	0,00	0,00	0,00	0,00	0,00	0,00	0,00	
Letra Tesoro 1 año	0,00	0,00	0,00	0,00	0,00	0,00	0,00	0,00	
Morningstar Eurozone 50 Net Return Eur	0,00	0,00	0,00	0,00	0,00	0,00	0,00	0,00	
VaR histórico del valor liquidativo(iii)	0,00	0,00	0,00	0,00	0,00	0,00	0,00	0,00	

(ii) Volatilidad histórica: Indica el riesgo de un valor en un periodo, a mayor volatilidad mayor riesgo. A modo comparativo se ofrece la volatilidad de distintas referencias. Sólo se informa de la volatilidad para los períodos con política de inversión homogénea.

(iii) VaR histórico del valor liquidativo: Indica lo máximo que se puede perder, con un nivel de confianza del 99%, en el plazo de 1 mes, si se repitiese el comportamiento de la IIC de los últimos 5 años. El dato es a finales del periodo de referencia.

Gastos (% s/ patrimonio medio)	Acumulado 2025	Trimestral				Anual			
		Último trim (0)	Trim-1	Trim-2	Trim-3	2024	2023	2022	2020
Ratio total de gastos (iv)	0,00	0,00	0,00	0,00	0,00	0,00	0,28	0,50	0,00

(iv) Incluye los gastos directos soportados en el periodo de referencia: comisión de gestión sobre patrimonio, comisión de depositario, auditoría, servicios bancarios (salvo gastos de financiación), y resto de gastos de gestión corriente, en términos de porcentaje sobre patrimonio medio del periodo. En el caso de fondos/compartimentos que invierten más de un 10% de su patrimonio en otras IIC este ratio incluye, de forma adicional al anterior, los gastos soportados indirectamente, derivados de esas inversiones, que incluyen las comisiones de suscripción y reembolso. Este ratio no incluye la comisión de gestión sobre resultados ni los costes de transacción por la compraventa de valores.

En el caso de inversiones en IIC que no calculan su ratio de gastos, éste se ha estimado para incorporarlo en el ratio de gastos.

Evolución del valor liquidativo últimos 5 años

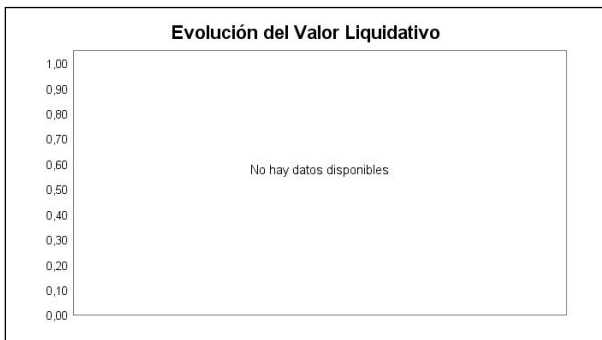

Rentabilidad semestral de los últimos 5 años



A) Individual CLASE BR .Divisa EUR

Rentabilidad (% sin anualizar)	Acumulado 2025	Trimestral				Anual			
		Último trim (0)	Trim-1	Trim-2	Trim-3	2024	2023	2022	Año t-5
Rentabilidad IIC	9,31	1,77	7,40	-2,51	1,50	8,61	20,82	-12,36	

Rentabilidades extremas (i)	Trimestre actual		Último año		Últimos 3 años	
	%	Fecha	%	Fecha	%	Fecha
Rentabilidad mínima (%)	-4,91	07-04-2025	-4,91	07-04-2025	-4,81	04-03-2022
Rentabilidad máxima (%)	4,32	10-04-2025	4,32	10-04-2025	7,18	09-03-2022

(i) Sólo se informa para las clases con una antigüedad mínima del periodo solicitado y siempre que no se haya modificado su vocación inversora

Se refiere a las rentabilidades máximas y mínimas entre dos valores liquidativos consecutivos.

La periodicidad de cálculo del valor liquidativo es *diaria*

Recuerde que rentabilidades pasadas no presuponen rentabilidades futuras. Sólo se informa si se ha mantenido una política de inversión homogénea en el período.

Medidas de riesgo (%)	Acumulado 2025	Trimestral				Anual			
		Último trim (0)	Trim-1	Trim-2	Trim-3	2024	2023	2022	Año t-5
Volatilidad(ii) de:									
Valor liquidativo	20,83	24,74	16,06	12,68	16,71	13,29	13,96	23,44	
Ibex-35	19,70	24,03	14,39	12,96	13,62	13,17	13,95	19,34	
Letra Tesoro 1 año	0,54	0,46	0,61	0,70	1,36	0,85	0,85	0,82	
Morningstar Eurozone 50 Net Return Eur	20,06	24,09	15,26	12,78	16,61	13,35	13,86	23,31	
VaR histórico del valor liquidativo(iii)	9,36	9,36	9,49	9,49	9,60	9,49	10,77	12,27	

(ii) Volatilidad histórica: Indica el riesgo de un valor en un periodo, a mayor volatilidad mayor riesgo. A modo comparativo se ofrece la volatilidad de distintas referencias. Sólo se informa de la volatilidad para los períodos con política de inversión homogénea.

(iii) VaR histórico del valor liquidativo: Indica lo máximo que se puede perder, con un nivel de confianza del 99%, en el plazo de 1 mes, si se repitiese el comportamiento de la IIC de los últimos 5 años. El dato es a finales del periodo de referencia.

Gastos (% s/ patrimonio medio)	Acumulado 2025	Trimestral				Anual			
		Último trim (0)	Trim-1	Trim-2	Trim-3	2024	2023	2022	2020
Ratio total de gastos (iv)	0,96	0,47	0,48	0,46	0,47	1,92	1,99	1,86	0,00

(iv) Incluye los gastos directos soportados en el periodo de referencia: comisión de gestión sobre patrimonio, comisión de depositario, auditoría, servicios bancarios (salvo gastos de financiación), y resto de gastos de gestión corriente, en términos de porcentaje sobre patrimonio medio del periodo. En el caso de fondos/compartimentos que invierten más de un 10% de su patrimonio en otras IIC este ratio incluye, de forma adicional al anterior, los gastos soportados indirectamente, derivados de esas inversiones, que incluyen las comisiones de suscripción y reembolso. Este ratio no incluye la comisión de gestión sobre resultados ni los costes de transacción por la compraventa de valores.

En el caso de inversiones en IIC que no calculan su ratio de gastos, éste se ha estimado para incorporarlo en el ratio de gastos.

Evolución del valor liquidativo últimos 5 años

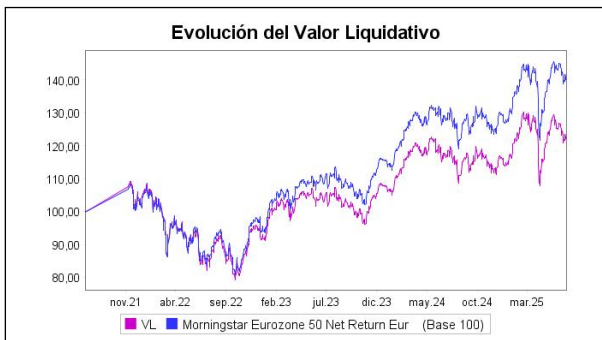

Rentabilidad semestral de los últimos 5 años

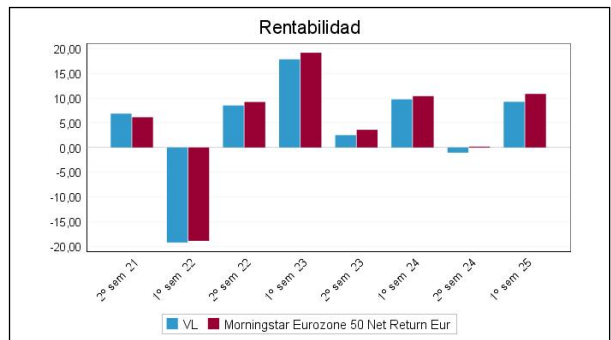

A) Individual CLASE A .Divisa EUR

Rentabilidad (% sin anualizar)	Acumulado 2025	Trimestral				Anual			
		Último trim (0)	Trim-1	Trim-2	Trim-3	2024	2023	2022	Año t-5
Rentabilidad IIC	10,06	2,10	7,79	-2,15	1,89	10,26	22,65	-11,02	

Rentabilidades extremas (i)	Trimestre actual		Último año		Últimos 3 años	
	%	Fecha	%	Fecha	%	Fecha
Rentabilidad mínima (%)	-4,90	07-04-2025	-4,90	07-04-2025	-4,80	04-03-2022
Rentabilidad máxima (%)	4,32	10-04-2025	4,32	10-04-2025	7,18	09-03-2022

(i) Sólo se informa para las clases con una antigüedad mínima del periodo solicitado y siempre que no se haya modificado su vocación inversora

Se refiere a las rentabilidades máximas y mínimas entre dos valores liquidativos consecutivos.

La periodicidad de cálculo del valor liquidativo es *diaria*

Recuerde que rentabilidades pasadas no presuponen rentabilidades futuras. Sólo se informa si se ha mantenido una política de inversión homogénea en el período.

Medidas de riesgo (%)	Acumulado 2025	Trimestral				Anual			
		Último trim (0)	Trim-1	Trim-2	Trim-3	2024	2023	2022	Año t-5
Volatilidad(ii) de:									
Valor liquidativo	20,83	24,74	16,06	12,68	16,71	13,29	13,96	23,44	
Ibex-35	19,70	24,03	14,39	12,96	13,62	13,17	13,95	19,34	
Letra Tesoro 1 año	0,54	0,46	0,61	0,70	1,36	0,85	0,85	0,82	
Morningstar Eurozone 50 Net Return Eur	20,06	24,09	15,26	12,78	16,61	13,35	13,86	23,31	
VaR histórico del valor liquidativo(iii)	9,22	9,22	9,34	9,33	9,44	9,33	10,48	11,61	

(ii) Volatilidad histórica: Indica el riesgo de un valor en un periodo, a mayor volatilidad mayor riesgo. A modo comparativo se ofrece la volatilidad de distintas referencias. Sólo se informa de la volatilidad para los períodos con política de inversión homogénea.

(iii) VaR histórico del valor liquidativo: Indica lo máximo que se puede perder, con un nivel de confianza del 99%, en el plazo de 1 mes, si se repitiese el comportamiento de la IIC de los últimos 5 años. El dato es a finales del periodo de referencia.

Gastos (% s/ patrimonio medio)	Acumulado 2025	Trimestral				Anual			
		Último trim (0)	Trim-1	Trim-2	Trim-3	2024	2023	2022	2020
Ratio total de gastos (iv)	0,22	0,10	0,12	0,09	0,09	0,41	0,48	0,35	0,00

(iv) Incluye los gastos directos soportados en el periodo de referencia: comisión de gestión sobre patrimonio, comisión de depositario, auditoría, servicios bancarios (salvo gastos de financiación), y resto de gastos de gestión corriente, en términos de porcentaje sobre patrimonio medio del periodo. En el caso de fondos/compartimentos que invierten más de un 10% de su patrimonio en otras IIC este ratio incluye, de forma adicional al anterior, los gastos soportados indirectamente, derivados de esas inversiones, que incluyen las comisiones de suscripción y reembolso. Este ratio no incluye la comisión de gestión sobre resultados ni los costes de transacción por la compraventa de valores.

En el caso de inversiones en IIC que no calculan su ratio de gastos, éste se ha estimado para incorporarlo en el ratio de gastos.

Evolución del valor liquidativo últimos 5 años

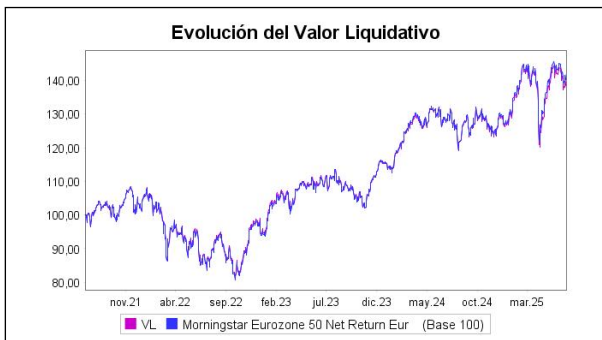

Rentabilidad semestral de los últimos 5 años

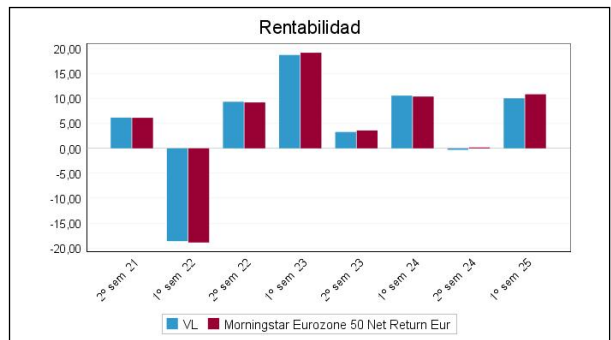

A) Individual CLASE B .Divisa EUR

Rentabilidad (% sin anualizar)	Acumulado 2025	Trimestral				Anual			
		Último trim (0)	Trim-1	Trim-2	Trim-3	2024	2023	2022	Año t-5
Rentabilidad IIC	9,32	1,76	7,43	-2,48	1,54	8,78	21,00	-12,21	

Rentabilidades extremas (i)	Trimestre actual		Último año		Últimos 3 años	
	%	Fecha	%	Fecha	%	Fecha
Rentabilidad mínima (%)	-4,91	07-04-2025	-4,91	07-04-2025	-4,80	04-03-2022
Rentabilidad máxima (%)	4,32	10-04-2025	4,32	10-04-2025	7,18	09-03-2022

(i) Sólo se informa para las clases con una antigüedad mínima del periodo solicitado y siempre que no se haya modificado su vocación inversora

Se refiere a las rentabilidades máximas y mínimas entre dos valores liquidativos consecutivos.

La periodicidad de cálculo del valor liquidativo es *diaria*

Recuerde que rentabilidades pasadas no presuponen rentabilidades futuras. Sólo se informa si se ha mantenido una política de inversión homogénea en el período.

Medidas de riesgo (%)	Acumulado 2025	Trimestral				Anual			
		Último trim (0)	Trim-1	Trim-2	Trim-3	2024	2023	2022	Año t-5
Volatilidad(ii) de:									
Valor liquidativo	20,83	24,74	16,06	12,68	16,71	13,29	13,96	23,44	
Ibex-35	19,70	24,03	14,39	12,96	13,62	13,17	13,95	19,34	
Letra Tesoro 1 año	0,54	0,46	0,61	0,70	1,36	0,85	0,85	0,82	
Morningstar Eurozone 50 Net Return Eur	20,06	24,09	15,26	12,78	16,61	13,35	13,86	23,31	
VaR histórico del valor liquidativo(iii)	9,34	9,34	9,46	9,45	9,56	9,45	10,60	11,74	

(ii) Volatilidad histórica: Indica el riesgo de un valor en un periodo, a mayor volatilidad mayor riesgo. A modo comparativo se ofrece la volatilidad de distintas referencias. Sólo se informa de la volatilidad para los períodos con política de inversión homogénea.

(iii) VaR histórico del valor liquidativo: Indica lo máximo que se puede perder, con un nivel de confianza del 99%, en el plazo de 1 mes, si se repitiese el comportamiento de la IIC de los últimos 5 años. El dato es a finales del periodo de referencia.

Gastos (% s/ patrimonio medio)	Acumulado 2025	Trimestral				Anual			
		Último trim (0)	Trim-1	Trim-2	Trim-3	2024	2023	2022	2020
Ratio total de gastos (iv)	0,89	0,44	0,45	0,42	0,43	1,76	1,83	1,70	0,00

(iv) Incluye los gastos directos soportados en el periodo de referencia: comisión de gestión sobre patrimonio, comisión de depositario, auditoría, servicios bancarios (salvo gastos de financiación), y resto de gastos de gestión corriente, en términos de porcentaje sobre patrimonio medio del periodo. En el caso de fondos/compartimentos que invierten más de un 10% de su patrimonio en otras IIC este ratio incluye, de forma adicional al anterior, los gastos soportados indirectamente, derivados de esas inversiones, que incluyen las comisiones de suscripción y reembolso. Este ratio no incluye la comisión de gestión sobre resultados ni los costes de transacción por la compraventa de valores.

En el caso de inversiones en IIC que no calculan su ratio de gastos, éste se ha estimado para incorporarlo en el ratio de gastos.

Evolución del valor liquidativo últimos 5 años

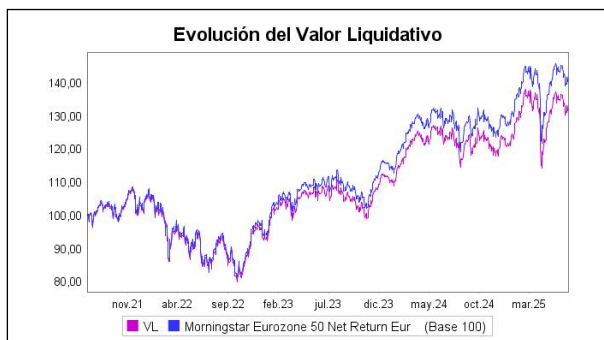

Rentabilidad semestral de los últimos 5 años

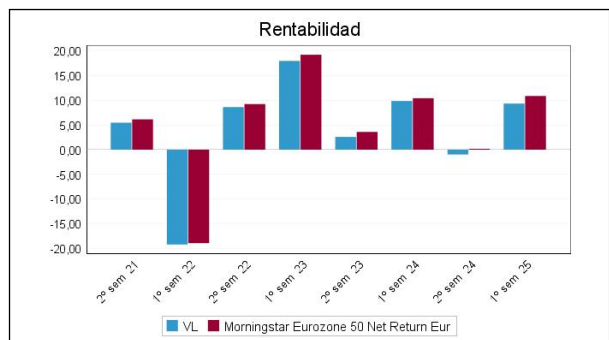

B) Comparativa

Durante el periodo de referencia, la rentabilidad media en el periodo de referencia de los fondos gestionados por la Sociedad Gestora se presenta en el cuadro adjunto. Los fondos se agrupan según su vocación inversora.

Vocación inversora	Patrimonio gestionado* (miles de euros)	Nº de partícipes*	Rentabilidad Semestral media**
Renta Fija Euro	306.545	4.300	1,78
Renta Fija Internacional	41.891	243	1,94
Renta Fija Mixta Euro	5.418	196	1,38
Renta Fija Mixta Internacional	41.369	674	1,07
Renta Variable Mixta Euro	35.353	146	3,43
Renta Variable Mixta Internacional	25.525	739	0,41
Renta Variable Euro	118.664	739	15,08
Renta Variable Internacional	483.734	2.164	-3,46
IIC de Gestión Pasiva	0	0	0,00
Garantizado de Rendimiento Fijo	0	0	0,00
Garantizado de Rendimiento Variable	0	0	0,00
De Garantía Parcial	0	0	0,00
Retorno Absoluto	15.997	138	-0,27
Global	0	0	0,00
FMM a Corto Plazo de Valor Liquidativo Variable	0	0	0,00
FMM a Corto Plazo de Valor Liq. Constante de Deuda Pública	0	0	0,00
FMM a Corto Plazo de Valor Liquidativo de Baja Volatilidad	0	0	0,00
FMM Estándar de Valor Liquidativo Variable	0	0	0,00
Renta Fija Euro Corto Plazo	209.914	2.505	1,69
IIC que Replica un Índice	0	0	0,00

Vocación inversora	Patrimonio gestionado* (miles de euros)	Nº de partícipes*	Rentabilidad Semestral media**
IIC con Objetivo Concreto de Rentabilidad No Garantizado	0	0	0,00
Total fondos	1.284.409	11.844	0,99

*Medias.

**Rentabilidad media ponderada por patrimonio medio de cada FI en el periodo

2.3 Distribución del patrimonio al cierre del período (Importes en miles de EUR)

Distribución del patrimonio	Fin periodo actual		Fin periodo anterior	
	Importe	% sobre patrimonio	Importe	% sobre patrimonio
(+) INVERSIONES FINANCIERAS	4.900	88,67	4.491	84,90
* Cartera interior	425	7,69	342	6,47
* Cartera exterior	4.475	80,98	4.149	78,43
* Intereses de la cartera de inversión	0	0,00	0	0,00
* Inversiones dudosas, morosas o en litigio	0	0,00	0	0,00
(+) LIQUIDEZ (TESORERÍA)	547	9,90	729	13,78
(+/-) RESTO	79	1,43	69	1,30
TOTAL PATRIMONIO	5.526	100,00 %	5.290	100,00 %

Notas:

El período se refiere al trimestre o semestre, según sea el caso.

Las inversiones financieras se informan a valor e estimado de realización.

2.4 Estado de variación patrimonial

	% sobre patrimonio medio			% variación respecto fin periodo anterior
	Variación del periodo actual	Variación del periodo anterior	Variación acumulada anual	
PATRIMONIO FIN PERIODO ANTERIOR (miles de EUR)	5.290	3.743	5.290	
± Suscripciones/ reembolsos (neto)	-6,42	30,77	-6,42	-122,69
- Beneficios brutos distribuidos	0,00	0,00	0,00	80,47
± Rendimientos netos	10,78	0,25	10,78	4.622,83
(+) Rendimientos de gestión	11,32	0,60	11,32	1.961,31
+ Intereses	0,07	0,20	0,07	-62,79
+ Dividendos	2,29	0,49	2,29	404,14
± Resultados en renta fija (realizadas o no)	0,00	0,00	0,00	0,00
± Resultados en renta variable (realizadas o no)	7,95	0,10	7,95	8.479,85
± Resultados en depósitos (realizadas o no)	0,00	0,00	0,00	0,00
± Resultado en derivados (realizadas o no)	1,01	-0,20	1,01	-660,71
± Resultado en IIC (realizados o no)	0,00	0,00	0,00	0,00
± Otros resultados	0,00	0,00	0,00	-100,00
± Otros rendimientos	0,00	0,00	0,00	0,00
(-) Gastos repercutidos	-0,54	-0,35	-0,54	68,61
- Comisión de gestión	-0,14	-0,12	-0,14	22,43
- Comisión de depositario	-0,02	-0,02	-0,02	7,44
- Gastos por servicios exteriores	-0,06	-0,05	-0,06	38,23
- Otros gastos de gestión corriente	-0,08	-0,03	-0,08	169,94
- Otros gastos repercutidos	-0,24	-0,13	-0,24	109,48
(+) Ingresos	0,00	0,00	0,00	1.750,21
+ Comisiones de descuento a favor de la IIC	0,00	0,00	0,00	0,00
+ Comisiones retrocedidas	0,00	0,00	0,00	0,00
+ Otros ingresos	0,00	0,00	0,00	1.750,21
PATRIMONIO FIN PERIODO ACTUAL (miles de EUR)	5.526	5.290	5.526	

Nota: El período se refiere al trimestre o semestre, según sea el caso.

3. Inversiones financieras

3.1 Inversiones financieras a valor estimado de realización (en miles de EUR) y en porcentaje sobre el patrimonio, al cierre del periodo

Descripción de la inversión y emisor	Periodo actual		Periodo anterior	
	Valor de mercado	%	Valor de mercado	%
TOTAL RENTA FIJA COTIZADA	0	0,00	0	0,00
TOTAL RENTA FIJA NO COTIZADA	0	0,00	0	0,00
TOTAL RF PENDIENTE ADMISION A COTIZACION	0	0,00	0	0,00
TOTAL ADQUISICIÓN TEMPORAL DE ACTIVOS	0	0,00	0	0,00
TOTAL RENTA FIJA	0	0,00	0	0,00
TOTAL RV COTIZADA	426	7,71	342	6,46
TOTAL RV NO COTIZADA	0	0,00	0	0,00
TOTAL RV PENDIENTE ADMISIÓN A COTIZACIÓN	0	0,00	0	0,00
TOTAL RENTA VARIABLE	426	7,71	342	6,46
TOTAL IIC	0	0,00	0	0,00
TOTAL DEPÓSITOS	0	0,00	0	0,00
TOTAL ENTIDADES DE CAPITAL RIESGO + otros	0	0,00	0	0,00
TOTAL INVERSIONES FINANCIERAS INTERIOR	426	7,71	342	6,46
TOTAL RENTA FIJA COTIZADA	0	0,00	0	0,00
TOTAL RENTA FIJA NO COTIZADA	0	0,00	0	0,00
TOTAL RF PENDIENTE ADMISION A COTIZACION	0	0,00	0	0,00
TOTAL ADQUISICIÓN TEMPORAL DE ACTIVOS	0	0,00	0	0,00
TOTAL RENTA FIJA	0	0,00	0	0,00
TOTAL RV COTIZADA	4.475	80,99	4.149	78,45
TOTAL RV NO COTIZADA	0	0,00	0	0,00
TOTAL RV PENDIENTE ADMISIÓN A COTIZACIÓN	0	0,00	0	0,00
TOTAL RENTA VARIABLE	4.475	80,99	4.149	78,45
TOTAL IIC	0	0,00	0	0,00
TOTAL DEPÓSITOS	0	0,00	0	0,00
TOTAL ENTIDADES DE CAPITAL RIESGO + otros	0	0,00	0	0,00
TOTAL INVERSIONES FINANCIERAS EXTERIOR	4.475	80,99	4.149	78,45
TOTAL INVERSIONES FINANCIERAS	4.901	88,70	4.491	84,91

Notas: El período se refiere al final del trimestre o semestre, según sea el caso.

Los productos estructurados suponen un 0,00% de la cartera de inversiones financieras del fondo o compartimento.

3.2 Distribución de las inversiones financieras, al cierre del período: Porcentaje respecto al patrimonio total

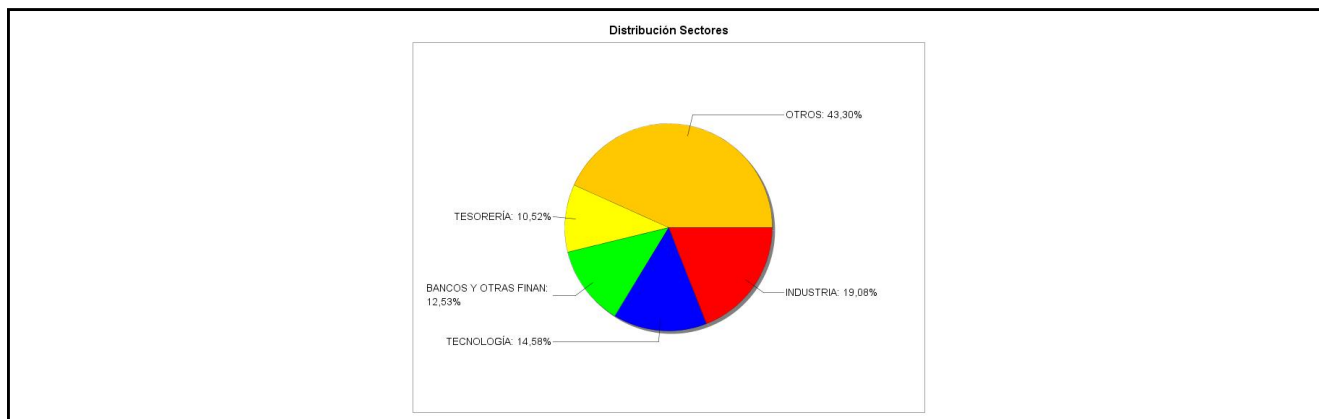

3.3 Operativa en derivados. Resumen de las posiciones abiertas al cierre del periodo (importes en miles de EUR)

Subyacente	Instrumento	Importe nominal comprometido	Objetivo de la inversión
EURO STOXX 50	C/ Fut. FUT DTB EUROSTOXX 50 VGU5 19092025	639	Inversión
Total subyacente renta variable		639	
TOTAL OBLIGACIONES		639	

4. Hechos relevantes

	SI	NO
a. Suspensión temporal de suscripciones/reembolsos		X
b. Reanudación de suscripciones/reembolsos		X
c. Reembolso de patrimonio significativo		X
d. Endeudamiento superior al 5% del patrimonio		X
e. Sustitución de la sociedad gestora		X
f. Sustitución de la entidad depositaria		X
g. Cambio de control de la sociedad gestora		X
h. Cambio en elementos esenciales del folleto informativo		X
i. Autorización del proceso de fusión		X
j. Otros hechos relevantes	X	

5. Anexo explicativo de hechos relevantes

j) Reparto de dividendos a los partícipes de la clase BR, que lo fueran a 25-05-25:

Por cada participación de la Clase BR, un importe NETO de 0,184408 euros tras aplicar la retención a cuenta del 19% al importe BRUTO de 0,227664 euros.

6. Operaciones vinculadas y otras informaciones

	SI	NO
a. Partícipes significativos en el patrimonio del fondo (porcentaje superior al 20%)	X	
b. Modificaciones de escasa relevancia en el Reglamento		X
c. Gestora y el depositario son del mismo grupo (según artículo 4 de la LMV)		X
d. Se han realizado operaciones de adquisición y venta de valores en los que el depositario ha actuado como vendedor o comprador, respectivamente		X
e. Se han adquirido valores o instrumentos financieros emitidos o avalados por alguna entidad del grupo de la gestora o depositario, o alguno de éstos ha actuado como colocador, asegurador, director o asesor, o se han prestado valores a entidades vinculadas.		X
f. Se han adquirido valores o instrumentos financieros cuya contrapartida ha sido otra una entidad del grupo de la gestora o depositario, u otra IIC gestionada por la misma gestora u otra gestora del grupo.		X
g. Se han percibido ingresos por entidades del grupo de la gestora que tienen como origen comisiones o gastos satisfechos por la IIC.		X
h. Otras informaciones u operaciones vinculadas	X	

7. Anexo explicativo sobre operaciones vinculadas y otras informaciones

a) En este fondo existen dos personas jurídicas, cuyo volumen de inversión representa un 48,08% y un 38,5% del patrimonio del fondo

h) Otras operaciones vinculadas:

La remuneración de las cuentas corrientes del fondo mantenidas en el depositario ha sido del STR -850 pbs, suponiendo en el periodo 4.039,52 euros.

La Gestora dispone de un procedimiento para el control de las operaciones vinculadas en el que verifica, entre otros aspectos, que éstas se realizan a precios o en condiciones iguales o mejores que los de mercado, existiendo para aquellas operaciones que tienen la consideración de operaciones vinculadas repetitivas o de escasa relevancia (por ejemplo operaciones de compraventa de repos con el Depositario, remuneración de las cuentas corrientes, etc.), un procedimiento de autorización simplificado en el que se comprueba el cumplimiento de esos dos aspectos.

8. Información y advertencias a instancia de la CNMV

No aplicable.

9. Anexo explicativo del informe periódico

1. SITUACIÓN DE LOS MERCADOS Y EVOLUCIÓN DEL FONDO.

a) Visión de la gestora sobre la situación de los mercados

El primer semestre de 2025 ha estado marcado por una combinación de resiliencia económica global, reactivación del ciclo de inversión pública en Europa y un entorno geopolítico muy complejo que ha puesto a prueba, sin quebrar, el apetito por el riesgo de los inversores.

El hecho más relevante se produjo el 15 de abril, con el llamado “Liberation Day”. El presidente Trump anunció oficialmente la reintroducción de una batería de aranceles sobre productos de todos los países del mundo, bajo el argumento de proteger sectores estratégicos y recuperar el control de las cadenas de suministro. Los miedos iniciales, que llevaron a fuertes caídas de las bolsas, se fueron calmando según la implementación se fue poniendo en pausa y abriéndose periodos de negociación que parecen ir llegando a buen puerto.

En junio, Estados Unidos lanzó un ataque directo contra instalaciones nucleares iraníes, tras semanas de tensiones crecientes entre Irán e Israel. Aunque el evento provocó una fuerte reacción inicial —el petróleo subió un +11%, el oro alcanzó nuevos máximos y las bolsas retrocedieron brevemente—, el conflicto no escaló y desembocó en un alto el fuego a finales de mes. El precio del crudo se estabilizó en torno a los 67–68\$/barril, y los índices bursátiles recuperaron rápidamente sus niveles previos.

En Europa, la agenda política ha estado dominada por dos movimientos clave. Primero, el anuncio por parte de la Comisión Europea del plan Readiness 2030, dotado con más de 800.000 millones de euros, para reindustrializar y rearmar el continente. Este programa, que implica suspender temporalmente las reglas fiscales, ha sido refrendado por los Estados miembros y acelerará el gasto en defensa, inteligencia, ciberseguridad y equipamiento estratégico. Segundo, Alemania —tras las elecciones federales celebradas en marzo— ha constituido un nuevo gobierno de coalición que ha reformado el marco fiscal constitucional para permitir una inversión adicional de 400.000 millones de euros en defensa e infraestructura energética, apoyando la actividad industrial y reforzando el impulso económico del núcleo europeo.

En política monetaria, el BCE ha continuado su senda de descenso de tipos de interés con cuatro bajadas de 25pbs cada una en la primera mitad de año, llevando el precio del dinero al 2%. En EE.UU la Reserva Federal se está mostrando más reticente. La incertidumbre que causan las negociaciones arancelarias y la reforma fiscal que pretende llevar a cabo el ejecutivo no permiten una visión clara sobre la inflación al otro lado del charco. El mercado sigue descontando bajadas de tipos de interés en 2025.

A nivel de mercados financieros, el semestre se ha saldado con una evolución positiva en la mayoría de las bolsas, aunque con comportamientos regionales muy diferenciados. El Ibex35 ha liderado con una subida del +20,67%, su mejor arranque de año desde 1998, impulsado por los bancos. El Eurostoxx50 ha subido un +8,32%, reflejando el optimismo derivado de la expansión fiscal alemana y del rearme europeo. En Estados Unidos, el S&P500 ha avanzado un +5,50%, con cierta rotación desde las tecnológicas hacia sectores industriales, energía y defensa.

En materias primas, el oro se ha comportado como refugio (+25,86%), beneficiado por la caída del dólar y por la búsqueda de coberturas frente a riesgo geopolítico. El cobre ha subido un +23,51%, impulsado por la mejora del ciclo industrial global. El crudo, tras un repunte transitorio, cerró el semestre con una caída del 9,41% en la referencia del Brent.

Desde un punto de vista sectorial europeo, han destacado positivamente los sectores de bancos, utilities y materiales de construcción. En cambio, los sectores más sensibles al ciclo —autos, materias primas y consumo discrecional— han tenido el comportamiento más negativo. Las empresas expuestas a inversión pública en y defensa se han beneficiado de un fuerte re-rating.

En conjunto, el primer semestre de 2025 ha confirmado el escenario de crecimiento moderado con política monetaria más laxa, acompañado de una transformación estructural en Europa vía rearme, gasto fiscal y relocalización industrial. Las valoraciones en muchos activos siguen exigentes, pero la mejora de beneficios, el soporte político y la desinflación ofrecen soporte.

La filosofía de inversión de Santalucía Grandes Compañías Zona Euro FI es de tener una máxima presencia y exposición a las grandes empresas europeas manteniendo un alto nivel de inversión en renta variable

b) Decisiones generales de inversión adoptadas

El fondo Santalucía Grandes Compañías Zona Euro invierte en las mayores compañías de la zona euro. Mantenemos una cartera estable y vigilamos muy de cerca las suscripciones y reembolsos para ajustar la cartera y el nivel de inversión. Durante el periodo no se han producido modificaciones en el rating

c) Índice de referencia.

El fondo Santalucía Grandes Compañías Zona Euro toma como referencia al Morningstar Eurozone 50 Net Return, siendo su objetivo batir a dicho índice en rentabilidad. El índice de referencia obtuvo una rentabilidad del 10,29%. El Fondo tuvo frente al índice una rentabilidad inferior en la Clase A de un -0,23%, en la Clase B inferior en un -0,97% y en la Clase BR inferior en un -0,98%. La selección de compañías y el peso activo que las mismas tienen en el fondo explican la diferencia en rentabilidad.

d) Evolución del Patrimonio, partícipes, rentabilidad y gastos de la IIC

El fondo cerró el periodo con un patrimonio total de 5.526 miles de euros frente a los 5.290 miles de euros de 31/12/2024. Por clases, en la Clase A se produjo una disminución del -1,73 % pasando de 4.979 miles de euros a 4.893 miles de euros. En la Clase B se produjo un incremento del 104,22 % pasando de 308 mil euros a 629 mil euros. En la Clase BR se produjo un incremento del 33,33 % pasando de 3 mil euros a 4 mil euros.

El número de partícipes al 31/12/2024 y a cierre del periodo son respectivamente, 69 y 73 para la Clase A. 51 y 79 para la Clase B. 2 y 2 para la Clase BR.

La rentabilidad obtenida por el fondo en el periodo ha sido de un 10,06% para la Clase A, de un 9,32% para la Clase B y de un 9,31% para la Clase BR.

Durante el ejercicio el fondo ha soportado los gastos derivados de la utilización de su índice de referencia.

Con efectos desde 1 de marzo de 2024, inclusive, se reduce la comisión de depósito del fondo y todas sus clases de participaciones, de 0,055% anual sobre patrimonio (hasta 100 millones de euros) y 0,050% anual sobre patrimonio (más de 100 millones de euros) al 0,045%

Los gastos acumulados soportados por el fondo incluyen la comisión de gestión, la comisión del depositario, y otros gastos de gestión corriente. Estos gastos han sido de un 0,22% para la Clase A, de un 0,89% para la Clase B y de un 0,96% para la Clase BR.

e) Rendimiento del fondo en comparación con el resto de fondos de la gestora.

En cuanto a la comparativa la rentabilidad media de la gestora en el periodo ha sido del 0,99%. Los fondos de la misma categoría Renta Variable Euro gestionados por Santalucia Asset Management SGIIC, S.A.U. tuvieron una rentabilidad media de 15,08% en el periodo.

2. INFORMACIÓN SOBRE LAS INVERSIONES

a) Inversiones concretas realizadas durante el periodo.

Durante el periodo se redujo vendieron las posiciones Klepierre, BMW, Bayer, Stellantis y RWE. Por el lado de las compras se ha iniciado posición en Rheinmental, DMS-Firmenich, General, Deutsche Bank y Argenx.

Las compañías con mejor comportamiento, y que han aportado rentabilidad positiva a la cartera durante el primer semestre han sido Banco Santander, Unicredit, SAP y Allianz. Debido a las ponderaciones de cada valor en el conjunto del fondo, las compañías más detractoras de rentabilidad han sido LVMH, Argenx, Sanofi y Stellantis.

El fondo no tiene inversiones afectadas por el artículo 48.1.j del Real Decreto 1082/2012, de 13 de julio, por el que se aprueba el Reglamento de desarrollo de la Ley 35/2003, de 4 de noviembre, de instituciones de inversión colectiva.

b) Operativa de préstamo de valores.

N/A

c) Operativa en derivados y adquisición temporal de activos.

El fondo aplica la metodología del compromiso para todos los instrumentos derivados con los que opera, tanto de cobertura como de inversión. Durante el periodo de referencia, la IIC ha operado con instrumentos derivados con la finalidad de inversión

En concreto se han comprado y vendido futuros sobre el EUROSTOXX 50, cuyo subyacente es el EUROSTOXX 50. El resultado de esta operativa es de 54.865,00 euros.

Al final del periodo permanecen en cartera posiciones abiertas de futuros comprados del EUROSTOXX 50, con la finalidad de inversión

El importe nominal comprometido es de 639,00 miles de euros.

El grado de apalancamiento medio del fondo, según el método de compromiso de derivados, durante el periodo ha sido de un 8,99%.

El fondo invierte en derivados con la intención de mantener un nivel de inversión cercano al 100% sin comprometer los niveles de liquidez. En concreto, mantiene una posición en futuros del Eurostoxx 50 por un valor nominal total de 633.015€. El 0,80% del patrimonio sirve de garantía.

d) Otra información sobre inversiones

El fondo no cuenta con inversiones en litigio ni en default.

No existen incumplimientos sobrevenidos a fecha del informe

El índice de rotación de la cartera y la rentabilidad media de la liquidez anualizada han sido durante el periodo de un 0,00% y de un 2,39% respectivamente.

3. EVOLUCIÓN DEL OBJETIVO CONCRETO DE RENTABILIDAD.

N/A

4. RIESGO ASUMIDO POR EL FONDO

La volatilidad anualizada del fondo (entendiendo por volatilidad histórica el riesgo de un valor en un periodo, a mayor volatilidad mayor riesgo) ha sido superior a la de su índice de referencia, siendo del 20,83% mientras que la del índice ha sido del 20,06%. Esta mayor volatilidad se explica principalmente por una mayor concentración en valores y sectores que presentan, en general, una volatilidad más elevada y una beta superior a 1. Asimismo, una menor diversificación respecto al índice puede haber contribuido a ese mayor nivel de riesgo total.

El VAR histórico de la cartera indica lo máximo que se puede perder, con un nivel de confianza del 99%, en el plazo de 1 mes, si se repitiese el comportamiento de la IIC de los últimos 5 años. El VAR acumulado es un 9,22% para la Clase A, un 9,34% para la Clase B y un 9,36% para la Clase BR

5. EJERCICIO DE DERECHOS POLÍTICOS

Santalucía Asset Management, S.G.I.I.C. S.A. cuenta con una Política de Implicación a largo plazo y voto, desarrollada por la propia Sociedad Gestora, que explica cómo integra en la gestión diaria de las Instituciones de Inversión Colectiva el ejercicio de los derechos de voto y la toma de decisiones que puedan afectar a las compañías en las que invierte, de manera que siempre se pueda respetar el principio de actuar en los mejores intereses de los partícipes de los fondos. La Política de Implicación de la Gestora se puede consultar en su página web, accediendo al siguiente enlace:

<https://www.santaluciaam.es/wp-content/uploads/2021/08/xj93cm4hmice.pdf>

En 2024 la Gestora ha revisado su Política de implicación a largo plazo y voto. Entre otras cuestiones, se ha actualizado el procedimiento operativo debido al cambio de depositario de los fondos gestionados. La política concreta de voto no ha sufrido modificaciones en 2024, ni en el primer semestre de 2025.

Para el ejercicio de los derechos de voto en las Juntas de Accionistas de las compañías en las que invierten los vehículos gestionados por Santalucía Asset Management, la Gestora no se ha apoyado en la figura del asesor de voto. Es la propia Gestora, a través de un análisis interno la que ha tomado las decisiones pertinentes sobre la dirección del voto, votando siempre en interés exclusivo de los partícipes de los vehículos de inversión colectiva.

Adicionalmente, con periodicidad anual la sociedad gestora publica en su página web un Informe de Implicación, que también podrá ser consultada accediendo al siguiente enlace:

https://www.santaluciaam.es/wp-content/uploads/2025/03/12InformedelImplicacion_LargoPlazo2024.pdf

Durante el periodo se ha acudido a la Junta General de Accionistas de Amadeus.

Para el ejercicio de los derechos de voto en las Juntas de Accionistas de las compañías en las que invierten los vehículos gestionados por Santalucía Asset Management, la Gestora no se ha apoyado en la figura del asesor de voto. Es la propia Gestora, a través de un análisis interno la que ha tomado las decisiones pertinentes sobre la dirección del voto, votando siempre en interés exclusivo de los partícipes de los vehículos de inversión colectiva.

La Sociedad Gestora ha votado siempre en interés exclusivo de los partícipes y/o accionistas de los vehículos de inversión colectiva.

Se ha acudido, al menos, a las Juntas de todos los emisores en los que se poseía una posición agregada superior al 1% del capital social, y ésta tuviera una antigüedad superior a doce meses.

6. INFORMACIÓN Y ADVERTENCIAS CNMV

N/A

7. ENTIDADES BENEFICIARIAS DEL FONDO SOLIDARIO E IMPORTE CEDIDO A LAS MISMAS.

N/A

8. COSTES DERIVADOS DEL SERVICIO DE ANÁLISIS

Para este ejercicio el importe presupuestado de estos gastos es de 909,45 euros.

Los gastos correspondientes al servicio de análisis financiero sobre inversiones soportados por el Fondo son de 459,09 €.

9. COMPARTIMENTOS DE PROPOSITO ESPECIAL (SIDE POCKETS)

N/A

10. PERSPECTIVAS DE MERCADO Y ACTUACIÓN PREVISIBLE DEL FONDO.

La continuada senda de bajadas de tipos de interés y los planes fiscales expansivos en Europa por un lado, y la incertidumbre en Estados Unidos por otro, nos hacen prever unos niveles de volatilidad que puedan continuar siendo elevados. Sin embargo, y como consecuencia de la imposibilidad de prever el comportamiento del mercado, se continuará realizando una gestión activa de la cartera, aprovechando para tomar nuevas posiciones o incrementar alguna existente en caso de que se materialicen oportunidades de inversión. No se anticipan cambios relevantes en los niveles de inversión. Las perspectivas contenidas en el presente informe deben considerarse como opiniones de la Gestora, que son susceptibles de cambio.

10. Detalle de inversiones financieras

Descripción de la inversión y emisor	Divisa	Periodo actual		Periodo anterior	
		Valor de mercado	%	Valor de mercado	%
Total Deuda Pública Cotizada mas de 1 año		0	0,00	0	0,00
Total Deuda Pública Cotizada menos de 1 año		0	0,00	0	0,00
Total Renta Fija Privada Cotizada mas de 1 año		0	0,00	0	0,00
Total Renta Fija Privada Cotizada menos de 1 año		0	0,00	0	0,00
TOTAL RENTA FIJA COTIZADA		0	0,00	0	0,00
TOTAL RENTA FIJA NO COTIZADA		0	0,00	0	0,00
TOTAL RF PENDIENTE ADMISION A COTIZACION		0	0,00	0	0,00
TOTAL ADQUISICIÓN TEMPORAL DE ACTIVOS		0	0,00	0	0,00
TOTAL RENTA FIJA		0	0,00	0	0,00
ES0148396007 - ACCIONES INDITEX	EUR	65	1,17	74	1,39
ES0144580Y14 - ACCIONES IBERDROLA	EUR	125	2,26	103	1,95
ES0113900J37 - ACCIONES BANCO SANTANDER SA	EUR	138	2,49	92	1,75
ES0113211835 - ACCIONES BBVA	EUR	99	1,79	73	1,37
TOTAL RV COTIZADA		426	7,71	342	6,46
TOTAL RV NO COTIZADA		0	0,00	0	0,00
TOTAL RV PENDIENTE ADMISIÓN A COTIZACIÓN		0	0,00	0	0,00
TOTAL RENTA VARIABLE		426	7,71	342	6,46
TOTAL IIC		0	0,00	0	0,00
TOTAL DEPÓSITOS		0	0,00	0	0,00
TOTAL ENTIDADES DE CAPITAL RIESGO + otros		0	0,00	0	0,00
TOTAL INVERSIONES FINANCIERAS INTERIOR		426	7,71	342	6,46
Total Deuda Pública Cotizada mas de 1 año		0	0,00	0	0,00
Total Deuda Pública Cotizada menos de 1 año		0	0,00	0	0,00
Total Renta Fija Privada Cotizada mas de 1 año		0	0,00	0	0,00
Total Renta Fija Privada Cotizada menos de 1 año		0	0,00	0	0,00
TOTAL RENTA FIJA COTIZADA		0	0,00	0	0,00
TOTAL RENTA FIJA NO COTIZADA		0	0,00	0	0,00
TOTAL RF PENDIENTE ADMISION A COTIZACION		0	0,00	0	0,00
TOTAL ADQUISICIÓN TEMPORAL DE ACTIVOS		0	0,00	0	0,00
TOTAL RENTA FIJA		0	0,00	0	0,00
DE0007030009 - ACCIONES RHEINMETALL AG	EUR	102	1,85	0	0,00
CH1216478797 - ACCIONES DSM FIRMINICH AG	EUR	30	0,54	0	0,00
NL00150001Y2 - ACCIONES UNIVERSAL MUSIC	EUR	34	0,62	31	0,59
NL00150001Q9 - ACCIONES STELLANTIS NV	EUR	0	0,00	36	0,68
NL0010832176 - ACCIONES ARGENX SE	EUR	37	0,66	0	0,00
NL0012969182 - ACCIONES ADYEN NV	EUR	59	1,07	57	1,09
NL0013654783 - ACCIONES PROSUS NV	EUR	79	1,43	70	1,32
NL0011585146 - ACCIONES FERRARI NV	EUR	67	1,21	67	1,27
DE0005190003 - ACCIONES BMW AG	EUR	0	0,00	31	0,58
IT0005239360 - ACCIONES UNICREDIT SPA	EUR	117	2,11	83	1,57
NL0011794037 - ACCIONES KONINKLIJKE AHOLD DE	EUR	41	0,75	38	0,72
BE0974293251 - ACCIONES ANHEUSER-BUSCH INBEV	EUR	75	1,36	60	1,14
NL0011821202 - ACCIONES ING GROEP NV	EUR	74	1,34	65	1,24
FR0000121667 - ACCIONES ESSILORLUXOTTICA SA	EUR	88	1,60	91	1,72
FR0010307819 - ACCIONES LEGRAND SA	EUR	39	0,71	33	0,62
FR0000052292 - ACCIONES HERMES INT.	EUR	103	1,87	104	1,98
NL0000235190 - ACCIONES AIRBUS SE	EUR	137	2,48	122	2,30
FR0000120693 - ACCIONES PERNOD RICARD SA	EUR	0	0,00	29	0,55
FR0000073272 - ACCIONES SAFRAN SA	EUR	126	2,29	99	1,87
NL0000395903 - ACCIONES WOLTERS KLUWER	EUR	44	0,79	51	0,96
DE000BASF111 - ACCIONES BASF SE	EUR	49	0,89	51	0,96

Descripción de la inversión y emisor	Divisa	Periodo actual		Periodo anterior	
		Valor de mercado	%	Valor de mercado	%
FR0010208488 - ACCIONES ENGIE SA	EUR	46	0,83	38	0,71
FR0000125486 - ACCIONES VINCI SA	EUR	83	1,50	63	1,19
NL0010273215 - ACCIONES ASML HOLDING NV	EUR	352	6,36	357	6,75
DE0005810055 - ACCIONES DEUTSCHE BOERSE	EUR	67	1,21	55	1,03
DE000A1EWWW0 - ACCIONES ADIDAS AG	EUR	47	0,85	51	0,96
FR0000120271 - ACCIONES TOTALENERGIES SE	EUR	140	2,54	152	2,87
DE0005552004 - ACCIONES DEUTSCHE POST	EUR	49	0,89	44	0,84
FR0000121972 - ACCIONES SCHNEIDER ELECTRIC	EUR	161	2,91	174	3,29
FR0000120644 - ACCIONES DANONE SA	EUR	59	1,06	56	1,06
IT0000072618 - ACCIONES BANCA INTESA SPA	EUR	101	1,83	82	1,55
DE0007164600 - ACCIONES SAP SE	EUR	350	6,33	325	6,15
FR0000125007 - ACCIONES CIE DE SAINT-GOBAIN	EUR	60	1,08	53	1,00
DE0006231004 - ACCIONES INFINEON	EUR	60	1,09	53	1,01
IT0003128367 - ACCIONES ENEL SPA	EUR	82	1,49	72	1,35
FR0000120073 - ACCIONES AIR LIQUIDE	EUR	133	2,40	121	2,28
FR0000120321 - ACCIONES LOREAL	EUR	116	2,10	111	2,10
FR0000131104 - ACCIONES BNP PARIBAS SA	EUR	104	1,89	82	1,55
FR0000121014 - ACCIONES LMVH MOET HENNESSY L	EUR	151	2,73	219	4,13
IT0000062072 - ACCIONES ASSICURAZIONI GENERA	EUR	36	0,65	0	0,00
IT0003132476 - ACCIONES ENI SPA	EUR	37	0,68	38	0,72
DE0007100000 - ACCIONES MERCEDES-BENZ GR AG	EUR	46	0,83	58	1,09
FR0000120578 - ACCIONES SANOFI	EUR	120	2,18	143	2,70
FR0000120628 - ACCIONES AXA SA	EUR	97	1,75	81	1,53
DE0008430026 - ACCIONES MUENCHENER RUECKVERS	EUR	95	1,72	87	1,65
DE0007037129 - ACCIONES RW E AG	EUR	0	0,00	26	0,49
DE000BAY0017 - ACCIONES BAYER AG	EUR	0	0,00	24	0,45
DE0005557508 - ACCIONES DEUTSCHE TELEKOM AG	EUR	136	2,46	134	2,53
DE0005140008 - ACCIONES DEUTSCHE BANK AG	EUR	59	1,07	0	0,00
DE0007236101 - ACCIONES SIEMENS AG	EUR	211	3,82	179	3,38
DE0008404005 - ACCIONES ALLIANZ SE	EUR	175	3,17	155	2,93
TOTAL RV COTIZADA		4.475	80,99	4.149	78,45
TOTAL RV NO COTIZADA		0	0,00	0	0,00
TOTAL RV PENDIENTE ADMISIÓN A COTIZACIÓN		0	0,00	0	0,00
TOTAL RENTA VARIABLE		4.475	80,99	4.149	78,45
TOTAL IIC		0	0,00	0	0,00
TOTAL DEPÓSITOS		0	0,00	0	0,00
TOTAL ENTIDADES DE CAPITAL RIESGO + otros		0	0,00	0	0,00
TOTAL INVERSIONES FINANCIERAS EXTERIOR		4.475	80,99	4.149	78,45
TOTAL INVERSIONES FINANCIERAS		4.901	88,70	4.491	84,91

Notas: El período se refiere al final del trimestre o semestre, según sea el caso.

Los productos estructurados suponen un 0,00% de la cartera de inversiones financieras del fondo o compartimento.

11. Información sobre la política de remuneración

No aplicable

12. Información sobre las operaciones de financiación de valores, reutilización de las garantías y swaps de rendimiento total (Reglamento UE 2015/2365)