

SANTALUCIA RENTA FIJA 2028, FI

Nº Registro CNMV: 5720

Informe Semestral del Primer Semestre 2025

Gestora: SANTA LUCIA ASSET MANAGEMENT, SGIIC, S.A. **Depositario:** CECABANK, S.A. **Auditor:** PRICEWATERHOUSE COOPERS AUDITORES, SL

Grupo Gestora: SANTALUCIA **Grupo Depositario:** CONFEDERACION ESPAÑOLA DE CAJAS DE AHORRO
Rating Depositario: Baa1 (Moody's)

El presente informe, junto con los últimos informes periódicos, se encuentran disponibles por medios telemáticos en www.santaluciaam.es.

La Entidad Gestora atenderá las consultas de los clientes, relacionadas con las IIC gestionadas en:

Dirección

PZ. España , 15, 3º, HA
28008 - Madrid
912971670

Correo Electrónico

administracion@santaluciaam.es

Asimismo cuenta con un departamento o servicio de atención al cliente encargado de resolver las quejas y reclamaciones. La CNMV también pone a su disposición la Oficina de Atención al Inversor (902 149 200, e-mail: inversores@cnmv.es).

INFORMACIÓN FONDO

Fecha de registro: 20/01/2023

1. Política de inversión y divisa de denominación

Categoría

Tipo de fondo:

Otros

Vocación inversora: Renta Fija Euro

Perfil de Riesgo: 3 en una escala del 1 al 7

Descripción general

Política de inversión: Este fondo puede no ser adecuado para inversores que prevean retirar su dinero en un plazo inferior a al horizonte temporal del fondo (09/10/2028).

Tratar de obtener una rentabilidad acorde con los activos en que se invierte, descontadas comisiones, al plazo remanente en cada momento hasta el horizonte temporal (09/10/2028).

Invierte 100% de la exposición total en renta fija (RF) pública/privada en euros (incluyendo instrumentos del mercado monetario cotizados o no, líquidos, y hasta un 10% en depósitos sin titulizaciones) estando más del 80% en deuda emitida/avalada por España y/o Italia y el resto en RF pública/privada de emisores/mercados OCDE (no emergentes).

Las emisiones tendrán, en el momento de la compra, al menos mediana calidad crediticia (mínimo BBB-) o, si fuera inferior, la que tenga la República Italiana o el Reino de España (el peor de los dos) en ese momento. Ante bajadas sobrevenidas de rating, los activos podrán mantenerse en cartera.

La cartera se comprará al contado a medida que se vayan haciendo suscripciones (una vez hayan transcurrido al menos 30 días desde el envío de la carta a los partícipes comunicando las nuevas condiciones del fondo), se prevé mantenerla hasta el vencimiento de la estrategia, si bien puede haber cambios por criterios de gestión. La duración media estimada de la cartera inicial estará en torno a 4 años e irá disminuyendo al acercarse al horizonte temporal.

Desde el 09/10/28 inclusive estará en liquidez y activos que preserven y establezcan el valor liquidativo, con calidad crediticia mediana y duración media inferior a 6 meses, y se comunicará a los partícipes dentro de los tres meses siguientes, las nuevas condiciones del fondo. No habrá exposición a riesgo divisa.

Se podrá invertir hasta un 10% del patrimonio en IIC financieras de renta fija.

Se podrá invertir más del 35% del patrimonio en valores emitidos o avalados por un Estado de la UE, una Comunidad Autónoma, una Entidad Local, los Organismos Internacionales de los que España sea miembro y Estados con solvencia no inferior a la de España.

La IIC diversifica las inversiones en los activos mencionados anteriormente en, al menos, seis emisiones diferentes. La inversión en valores de una misma emisión no supera el 30% del activo de la IIC.

Se podrá operar con derivados negociados en mercados organizados de derivados con la finalidad de cobertura y de inversión y no negociados en mercados organizados de derivados con la finalidad de cobertura y de inversión. Esta operativa comporta riesgos por la posibilidad de que la cobertura no sea perfecta, por el apalancamiento que conllevan y por la inexistencia de una cámara de compensación. El grado máximo de exposición al riesgo de mercado a través de instrumentos financieros derivados es el importe del patrimonio neto.

Se podrá invertir hasta un máximo conjunto del 10% del patrimonio en activos que podrían introducir un mayor riesgo que el resto de las inversiones como consecuencia de sus características, entre otras, de liquidez, tipo de emisor o grado de protección al inversor.

En concreto se podrá invertir en:

- Los activos de renta fija admitidos a negociación en cualquier mercado o sistema de negociación que no tenga características similares a los mercados oficiales españoles o no esté sometido a regulación o que disponga de otros mecanismos que garanticen su liquidez al menos con la misma frecuencia con la que la IIC Inversora atiende los reembolsos. Se seleccionarán activos y mercados buscando oportunidades de inversión o de diversificación, sin que se pueda predeterminar a priori tipos de activos ni localización.

El Fondo cumple con la Directiva 2009/65/CE.

Operativa en instrumentos derivados

La metodología aplicada para calcular la exposición total al riesgo de mercado es el método del compromiso

Una información más detallada sobre la política de inversión del Fondo se puede encontrar en su folleto informativo.

Divisa de denominación EUR

2. Datos económicos

| | Periodo actual | Periodo anterior | 2025 | 2024 |
|--|----------------|------------------|------|------|
| Índice de rotación de la cartera | 0,00 | 2,63 | 0,00 | 2,27 |
| Rentabilidad media de la liquidez (% anualizado) | 2,45 | 4,69 | 2,45 | 3,57 |

Nota: El período se refiere al trimestre o semestre, según sea el caso. En el caso de IIC cuyo valor liquidativo no se determine diariamente, éste dato y el de patrimonio se refieren a los últimos disponibles

2.1.a) Datos generales.

Cuando no exista información disponible las correspondientes celdas aparecerán en blanco

| CLASE | Nº de participaciones | | Nº de partícipes | | Divisa | Beneficios brutos distribuidos por participación | | Inversión mínima | Distribuye dividendos |
|---------|-----------------------|------------------|------------------|------------------|--------|--|------------------|------------------|-----------------------|
| | Periodo actual | Periodo anterior | Periodo actual | Periodo anterior | | Periodo actual | Periodo anterior | | |
| CLASE A | 229.855,13 | 223.655,28 | 113 | 121 | EUR | 0,00 | 0,00 | 0 | NO |
| CLASE B | 1.805.998,14 | 1.372.189,29 | 913 | 673 | EUR | 0,00 | 0,00 | 0 | NO |

Patrimonio (en miles)

| CLASE | Divisa | Al final del periodo | Diciembre 2024 | Diciembre 2023 | Diciembre 2022 |
|---------|--------|----------------------|----------------|----------------|----------------|
| CLASE A | EUR | 2.472 | 2.355 | 9.842 | 300 |
| CLASE B | EUR | 19.273 | 14.361 | 30.296 | |

Valor liquidativo de la participación (*)

| CLASE | Divisa | Al final del periodo | Diciembre 2024 | Diciembre 2023 | Diciembre 2022 |
|---------|--------|----------------------|----------------|----------------|----------------|
| CLASE A | EUR | 10,7532 | 10,5297 | 10,1974 | 10,0000 |
| CLASE B | EUR | 10,6719 | 10,4657 | 10,1692 | |

(*)El valor liquidativo y, por tanto, su rentabilidad no recogen el efecto derivado del cargo individual al partícipe de la comisión de gestión sobre resultados:

Comisiones aplicadas en el período, sobre patrimonio medio

| CLASE | Sist. Imputac. | Comisión de gestión | | | | | | Base de cálculo | Comisión de depositario | | |
|---------|----------------|-------------------------|--------------|-------|--------------|--------------|-------|-----------------|-------------------------|-----------|-----------------|
| | | % efectivamente cobrado | | | | | | | % efectivamente cobrado | | Base de cálculo |
| | | Periodo | | | Acumulada | | | | Periodo | Acumulada | |
| | | s/patrimonio | s/resultados | Total | s/patrimonio | s/resultados | Total | | | | |
| CLASE A | | 0,22 | 0,00 | 0,22 | 0,22 | 0,00 | 0,22 | patrimonio | 0,02 | 0,02 | Patrimonio |
| CLASE B | | 0,37 | 0,00 | 0,37 | 0,37 | 0,00 | 0,37 | patrimonio | 0,02 | 0,02 | Patrimonio |

2.2 Comportamiento

Cuando no exista información disponible las correspondientes celdas aparecerán en blanco

A) Individual CLASE A .Divisa EUR

| Rentabilidad (% sin anualizar) | Acumulado 2025 | Trimestral | | | | Anual | | | |
|--------------------------------|----------------|-----------------|--------|--------|--------|---------|---------|---------|---------|
| | | Último trim (0) | Trim-1 | Trim-2 | Trim-3 | Año t-1 | Año t-2 | Año t-3 | Año t-5 |
| Rentabilidad IIC | 2,12 | 1,43 | 0,68 | 0,80 | | | | | |

| Rentabilidades extremas (i) | Trimestre actual | | Último año | | Últimos 3 años | |
|--------------------------------|------------------|------------|------------|------------|----------------|-------|
| | % | Fecha | % | Fecha | % | Fecha |
| Rentabilidad mínima (%) | -0,32 | 12-05-2025 | -0,83 | 05-03-2025 | | |
| Rentabilidad máxima (%) | 0,36 | 14-04-2025 | 0,48 | 15-01-2025 | | |

(i) Sólo se informa para las clases con una antigüedad mínima del periodo solicitado y siempre que no se haya modificado su vocación inversora

Se refiere a las rentabilidades máximas y mínimas entre dos valores liquidativos consecutivos.

La periodicidad de cálculo del valor liquidativo es *diaria*

Recuerde que rentabilidades pasadas no presuponen rentabilidades futuras. Sólo se informa si se ha mantenido una política de inversión homogénea en el período.

| Medidas de riesgo (%) | Acumulado 2025 | Trimestral | | | | Anual | | | |
|---|----------------|-----------------|--------|--------|--------|---------|---------|---------|---------|
| | | Último trim (0) | Trim-1 | Trim-2 | Trim-3 | Año t-1 | Año t-2 | Año t-3 | Año t-5 |
| Volatilidad(ii) de: | | | | | | | | | |
| Valor liquidativo | 2,35 | 1,98 | 2,69 | 2,06 | | | | | |
| Ibex-35 | 19,70 | 24,03 | 14,39 | 12,96 | | | | | |
| Letra Tesoro 1 año | 0,54 | 0,46 | 0,61 | 0,70 | | | | | |
| VaR histórico del valor liquidativo(iii) | 0,80 | 0,80 | 0,77 | 0,80 | | | | | |

(ii) Volatilidad histórica: Indica el riesgo de un valor en un periodo, a mayor volatilidad mayor riesgo. A modo comparativo se ofrece la volatilidad de distintas referencias. Sólo se informa de la volatilidad para los períodos con política de inversión homogénea.

(iii) VaR histórico del valor liquidativo: Indica lo máximo que se puede perder, con un nivel de confianza del 99%, en el plazo de 1 mes, si se repitiese el comportamiento de la IIC de los últimos 5 años. El dato es a finales del periodo de referencia.

| Gastos (% s/ patrimonio medio) | Acumulado 2025 | Trimestral | | | | Anual | | | |
|--------------------------------|----------------|-----------------|--------|--------|--------|-------|------|------|------|
| | | Último trim (0) | Trim-1 | Trim-2 | Trim-3 | 2024 | 2023 | 2022 | 2020 |
| Ratio total de gastos (iv) | 0,26 | 0,13 | 0,13 | 0,11 | 0,07 | 0,28 | 0,29 | 0,00 | 0,00 |

(iv) Incluye los gastos directos soportados en el periodo de referencia: comisión de gestión sobre patrimonio, comisión de depositario, auditoría, servicios bancarios (salvo gastos de financiación), y resto de gastos de gestión corriente, en términos de porcentaje sobre patrimonio medio del periodo. En el caso de fondos/compartimentos que invierten más de un 10% de su patrimonio en otras IIC este ratio incluye, de forma adicional al anterior, los gastos soportados indirectamente, derivados de esas inversiones, que incluyen las comisiones de suscripción y reembolso. Este ratio no incluye la comisión de gestión sobre resultados ni los costes de transacción por la compraventa de valores.

En el caso de inversiones en IIC que no calculan su ratio de gastos, éste se ha estimado para incorporarlo en el ratio de gastos.

Evolución del valor liquidativo últimos 5 años

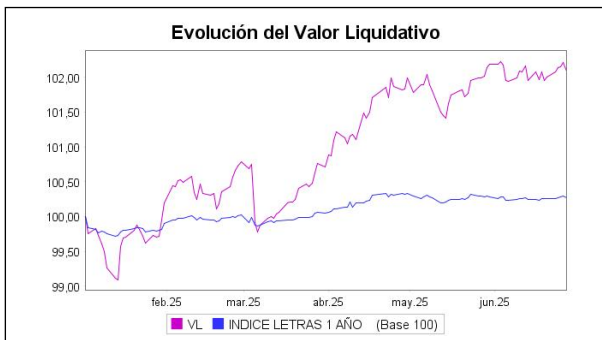

Rentabilidad semestral de los últimos 5 años

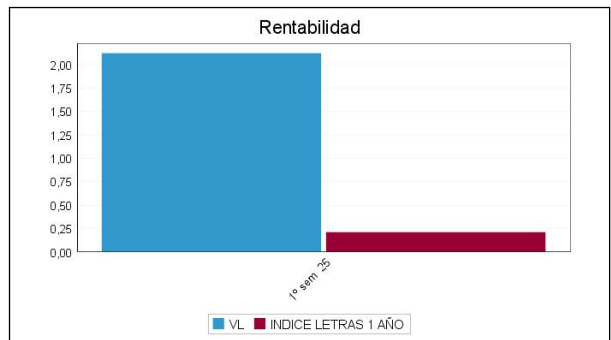

Con fecha 20/09/2024 se modificó la política de inversión y la denominación del fondo, entre otros, por ello solo se muestra la evolución del valor liquidativo a partir de ese momento "Se puede encontrar información adicional en el Anexo de este informe"

A) Individual CLASE B .Divisa EUR

| Rentabilidad (% sin anualizar) | Acumulado 2025 | Trimestral | | | | Anual | | | |
|--------------------------------|----------------|-----------------|--------|--------|--------|---------|---------|---------|---------|
| | | Último trim (0) | Trim-1 | Trim-2 | Trim-3 | Año t-1 | Año t-2 | Año t-3 | Año t-5 |
| Rentabilidad IIC | 1,97 | 1,36 | 0,60 | 0,72 | | | | | |

| Rentabilidades extremas (i) | Trimestre actual | | Último año | | Últimos 3 años | |
|-----------------------------|------------------|------------|------------|------------|----------------|-------|
| | % | Fecha | % | Fecha | % | Fecha |
| Rentabilidad mínima (%) | -0,32 | 12-05-2025 | -0,83 | 05-03-2025 | | |
| Rentabilidad máxima (%) | 0,36 | 14-04-2025 | 0,48 | 15-01-2025 | | |

(i) Sólo se informa para las clases con una antigüedad mínima del periodo solicitado y siempre que no se haya modificado su vocación inversora

Se refiere a las rentabilidades máximas y mínimas entre dos valores liquidativos consecutivos.

La periodicidad de cálculo del valor liquidativo es *diaria*

Recuerde que rentabilidades pasadas no presuponen rentabilidades futuras. Sólo se informa si se ha mantenido una política de inversión homogénea en el período.

| Medidas de riesgo (%) | Acumulado 2025 | Trimestral | | | | Anual | | | |
|--|----------------|-----------------|--------|--------|--------|---------|---------|---------|---------|
| | | Último trim (0) | Trim-1 | Trim-2 | Trim-3 | Año t-1 | Año t-2 | Año t-3 | Año t-5 |
| Volatilidad(ii) de: | | | | | | | | | |
| Valor liquidativo | 2,35 | 1,98 | 2,69 | 2,06 | | | | | |
| Ibex-35 | 19,70 | 24,03 | 14,39 | 12,96 | | | | | |
| Letra Tesoro 1 año | 0,54 | 0,46 | 0,61 | 0,70 | | | | | |
| VaR histórico del valor liquidativo(iii) | 630,19 | 630,19 | 661,26 | 697,54 | | | | | |

(ii) Volatilidad histórica: Indica el riesgo de un valor en un periodo, a mayor volatilidad mayor riesgo. A modo comparativo se ofrece la volatilidad de distintas referencias. Sólo se informa de la volatilidad para los períodos con política de inversión homogénea.

(iii) VaR histórico del valor liquidativo: Indica lo máximo que se puede perder, con un nivel de confianza del 99%, en el plazo de 1 mes, si se repitiese el comportamiento de la IIC de los últimos 5 años. El dato es a finales del periodo de referencia.

| Gastos (% s/ patrimonio medio) | Acumulado 2025 | Trimestral | | | | Anual | | | |
|--------------------------------|----------------|-----------------|--------|--------|--------|-------|------|------|------|
| | | Último trim (0) | Trim-1 | Trim-2 | Trim-3 | 2024 | 2023 | 2022 | 2020 |
| Ratio total de gastos (iv) | 0,41 | 0,20 | 0,21 | 0,19 | 0,15 | 0,62 | 0,58 | 0,00 | 0,00 |

(iv) Incluye los gastos directos soportados en el periodo de referencia: comisión de gestión sobre patrimonio, comisión de depositario, auditoría, servicios bancarios (salvo gastos de financiación), y resto de gastos de gestión corriente, en términos de porcentaje sobre patrimonio medio del periodo. En el caso de fondos/compartimentos que invierten más de un 10% de su patrimonio en otras IIC este ratio incluye, de forma adicional al anterior, los gastos soportados indirectamente, derivados de esas inversiones, que incluyen las comisiones de suscripción y reembolso. Este ratio no incluye la comisión de gestión sobre resultados ni los costes de transacción por la compraventa de valores.

En el caso de inversiones en IIC que no calculan su ratio de gastos, éste se ha estimado para incorporarlo en el ratio de gastos.

Evolución del valor liquidativo últimos 5 años



Rentabilidad semestral de los últimos 5 años

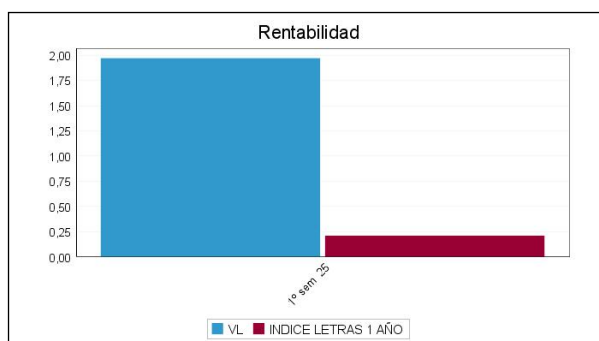

Con fecha 20/09/2024 se modificó la política de inversión y la denominación del fondo, entre otros, por ello solo se muestra la evolución del valor liquidativo a partir de ese momento "Se puede encontrar información adicional en el Anexo de este informe"

B) Comparativa

Durante el periodo de referencia, la rentabilidad media en el periodo de referencia de los fondos gestionados por la Sociedad Gestora se presenta en el cuadro adjunto. Los fondos se agrupan según su vocación inversora.

| Vocación inversora | Patrimonio gestionado* (miles de euros) | Nº de partícipes* | Rentabilidad Semestral media** |
|--|---|-------------------|--------------------------------|
| Renta Fija Euro | 306.545 | 4.300 | 1,78 |
| Renta Fija Internacional | 41.891 | 243 | 1,94 |
| Renta Fija Mixta Euro | 5.418 | 196 | 1,38 |
| Renta Fija Mixta Internacional | 41.369 | 674 | 1,07 |
| Renta Variable Mixta Euro | 35.353 | 146 | 3,43 |
| Renta Variable Mixta Internacional | 25.525 | 739 | 0,41 |
| Renta Variable Euro | 118.664 | 739 | 15,08 |
| Renta Variable Internacional | 483.734 | 2.164 | -3,46 |
| IIC de Gestión Pasiva | 0 | 0 | 0,00 |
| Garantizado de Rendimiento Fijo | 0 | 0 | 0,00 |
| Garantizado de Rendimiento Variable | 0 | 0 | 0,00 |
| De Garantía Parcial | 0 | 0 | 0,00 |
| Retorno Absoluto | 15.997 | 138 | -0,27 |
| Global | 0 | 0 | 0,00 |
| FMM a Corto Plazo de Valor Liquidativo Variable | 0 | 0 | 0,00 |
| FMM a Corto Plazo de Valor Liq. Constante de Deuda Pública | 0 | 0 | 0,00 |
| FMM a Corto Plazo de Valor Liquidativo de Baja Volatilidad | 0 | 0 | 0,00 |
| FMM Estándar de Valor Liquidativo Variable | 0 | 0 | 0,00 |

| Vocación inversora | Patrimonio gestionado* (miles de euros) | Nº de partícipes* | Rentabilidad Semestral media** |
|--|---|-------------------|--------------------------------|
| Renta Fija Euro Corto Plazo | 209.914 | 2.505 | 1,69 |
| IIC que Replica un Índice | 0 | 0 | 0,00 |
| IIC con Objetivo Concreto de Rentabilidad No Garantizado | 0 | 0 | 0,00 |
| Total fondos | 1.284.409 | 11.844 | 0,99 |

*Medias.

**Rentabilidad media ponderada por patrimonio medio de cada FI en el periodo

2.3 Distribución del patrimonio al cierre del período (Importes en miles de EUR)

| Distribución del patrimonio | Fin periodo actual | | Fin periodo anterior | |
|---|--------------------|--------------------|----------------------|--------------------|
| | Importe | % sobre patrimonio | Importe | % sobre patrimonio |
| (+) INVERSIONES FINANCIERAS | 21.105 | 97,06 | 16.095 | 96,28 |
| * Cartera interior | 0 | 0,00 | 0 | 0,00 |
| * Cartera exterior | 20.966 | 96,42 | 15.935 | 95,33 |
| * Intereses de la cartera de inversión | 138 | 0,63 | 161 | 0,96 |
| * Inversiones dudosas, morosas o en litigio | 0 | 0,00 | 0 | 0,00 |
| (+) LIQUIDEZ (TESORERÍA) | 662 | 3,04 | 639 | 3,82 |
| (+/-) RESTO | -21 | -0,10 | -18 | -0,11 |
| TOTAL PATRIMONIO | 21.745 | 100,00 % | 16.716 | 100,00 % |

Notas:

El período se refiere al trimestre o semestre, según sea el caso.

Las inversiones financieras se informan a valor e estimado de realización.

2.4 Estado de variación patrimonial

| | % sobre patrimonio medio | | | % variación respecto fin periodo anterior |
|--|------------------------------|--------------------------------|---------------------------|---|
| | Variación del periodo actual | Variación del periodo anterior | Variación acumulada anual | |
| PATRIMONIO FIN PERIODO ANTERIOR (miles de EUR) | 16.716 | 36.741 | 16.716 | |
| ± Suscripciones/ reembolsos (neto) | 24,70 | -82,33 | 24,70 | -122,83 |
| - Beneficios brutos distribuidos | 0,00 | 0,00 | 0,00 | 0,00 |
| ± Rendimientos netos | 1,98 | 1,50 | 1,98 | 0,64 |
| (+) Rendimientos de gestión | 2,39 | 1,79 | 2,39 | 1,59 |
| + Intereses | 1,34 | 1,70 | 1,34 | -40,05 |
| + Dividendos | 0,00 | 0,00 | 0,00 | 0,00 |
| ± Resultados en renta fija (realizadas o no) | 1,08 | 0,37 | 1,08 | 120,59 |
| ± Resultados en renta variable (realizadas o no) | 0,00 | 0,00 | 0,00 | 0,00 |
| ± Resultados en depósitos (realizadas o no) | 0,00 | 0,00 | 0,00 | 0,00 |
| ± Resultado en derivados (realizadas o no) | 0,00 | 0,00 | 0,00 | 0,00 |
| ± Resultado en IIC (realizados o no) | 0,00 | 0,00 | 0,00 | 0,00 |
| ± Otros resultados | 0,00 | 0,00 | 0,00 | 0,00 |
| ± Otros rendimientos | -0,03 | -0,28 | -0,03 | -92,47 |
| (-) Gastos repercutidos | -0,41 | -0,30 | -0,41 | 4,46 |
| - Comisión de gestión | -0,35 | -0,25 | -0,35 | 6,29 |
| - Comisión de depositario | -0,02 | -0,02 | -0,02 | -25,47 |
| - Gastos por servicios exteriores | -0,01 | -0,01 | -0,01 | 8,97 |
| - Otros gastos de gestión corriente | -0,01 | 0,00 | -0,01 | 120,01 |
| - Otros gastos repercutidos | -0,02 | -0,02 | -0,02 | 0,54 |
| (+) Ingresos | 0,00 | 0,01 | 0,00 | -98,86 |
| + Comisiones de descuento a favor de la IIC | 0,00 | 0,00 | 0,00 | 0,00 |
| + Comisiones retrocedidas | 0,00 | 0,00 | 0,00 | 0,00 |

| | % sobre patrimonio medio | | | % variación respecto fin periodo anterior |
|--|------------------------------|--------------------------------|---------------------------|---|
| | Variación del período actual | Variación del período anterior | Variación acumulada anual | |
| + Otros ingresos | 0,00 | 0,01 | 0,00 | -98,86 |
| PATRIMONIO FIN PERIODO ACTUAL (miles de EUR) | 21.745 | 16.716 | 21.745 | |

Nota: El período se refiere al trimestre o semestre, según sea el caso.

3. Inversiones financieras

3.1 Inversiones financieras a valor estimado de realización (en miles de EUR) y en porcentaje sobre el patrimonio, al cierre del periodo

| Descripción de la inversión y emisor | Periodo actual | | Periodo anterior | |
|---|------------------|-------|------------------|-------|
| | Valor de mercado | % | Valor de mercado | % |
| TOTAL RENTA FIJA COTIZADA | 0 | 0,00 | 0 | 0,00 |
| TOTAL RENTA FIJA NO COTIZADA | 0 | 0,00 | 0 | 0,00 |
| TOTAL RF PENDIENTE ADMISION A COTIZACION | 0 | 0,00 | 0 | 0,00 |
| TOTAL ADQUISICIÓN TEMPORAL DE ACTIVOS | 0 | 0,00 | 0 | 0,00 |
| TOTAL RENTA FIJA | 0 | 0,00 | 0 | 0,00 |
| TOTAL RV COTIZADA | 0 | 0,00 | 0 | 0,00 |
| TOTAL RV NO COTIZADA | 0 | 0,00 | 0 | 0,00 |
| TOTAL RV PENDIENTE ADMISIÓN A COTIZACIÓN | 0 | 0,00 | 0 | 0,00 |
| TOTAL RENTA VARIABLE | 0 | 0,00 | 0 | 0,00 |
| TOTAL IIC | 0 | 0,00 | 0 | 0,00 |
| TOTAL DEPÓSITOS | 0 | 0,00 | 0 | 0,00 |
| TOTAL ENTIDADES DE CAPITAL RIESGO + otros | 0 | 0,00 | 0 | 0,00 |
| TOTAL INVERSIONES FINANCIERAS INTERIOR | 0 | 0,00 | 0 | 0,00 |
| TOTAL RENTA FIJA COTIZADA | 20.966 | 96,41 | 15.935 | 95,33 |
| TOTAL RENTA FIJA NO COTIZADA | 0 | 0,00 | 0 | 0,00 |
| TOTAL RF PENDIENTE ADMISION A COTIZACION | 0 | 0,00 | 0 | 0,00 |
| TOTAL ADQUISICIÓN TEMPORAL DE ACTIVOS | 0 | 0,00 | 0 | 0,00 |
| TOTAL RENTA FIJA | 20.966 | 96,41 | 15.935 | 95,33 |
| TOTAL RV COTIZADA | 0 | 0,00 | 0 | 0,00 |
| TOTAL RV NO COTIZADA | 0 | 0,00 | 0 | 0,00 |
| TOTAL RV PENDIENTE ADMISIÓN A COTIZACIÓN | 0 | 0,00 | 0 | 0,00 |
| TOTAL RENTA VARIABLE | 0 | 0,00 | 0 | 0,00 |
| TOTAL IIC | 0 | 0,00 | 0 | 0,00 |
| TOTAL DEPÓSITOS | 0 | 0,00 | 0 | 0,00 |
| TOTAL ENTIDADES DE CAPITAL RIESGO + otros | 0 | 0,00 | 0 | 0,00 |
| TOTAL INVERSIONES FINANCIERAS EXTERIOR | 20.966 | 96,41 | 15.935 | 95,33 |
| TOTAL INVERSIONES FINANCIERAS | 20.966 | 96,41 | 15.935 | 95,33 |

Notas: El período se refiere al final del trimestre o semestre, según sea el caso.

Los productos estructurados suponen un 0,00% de la cartera de inversiones financieras del fondo o compartimento.

3.2 Distribución de las inversiones financieras, al cierre del período: Porcentaje respecto al patrimonio total

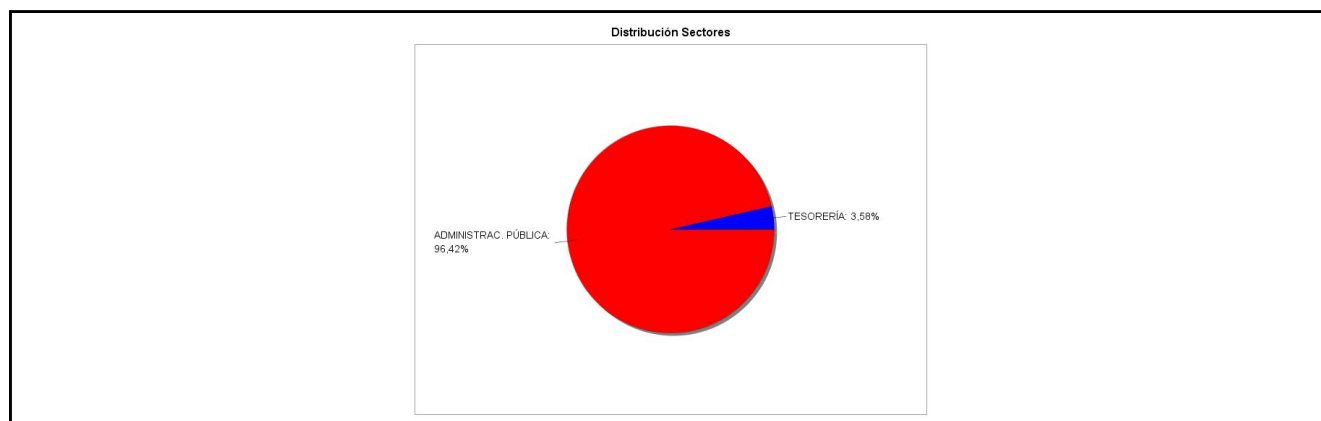

3.3 Operativa en derivados. Resumen de las posiciones abiertas al cierre del periodo (importes en miles de EUR)

No existen posiciones abiertas en instrumentos financieros derivados al cierre del periodo.

4. Hechos relevantes

| | SI | NO |
|--|----|----|
| a. Suspensión temporal de suscripciones/reembolsos | | X |
| b. Reanudación de suscripciones/reembolsos | | X |
| c. Reembolso de patrimonio significativo | | X |

| | SI | NO |
|---|----|----|
| d. Endeudamiento superior al 5% del patrimonio | | X |
| e. Sustitución de la sociedad gestora | | X |
| f. Sustitución de la entidad depositaria | | X |
| g. Cambio de control de la sociedad gestora | | X |
| h. Cambio en elementos esenciales del folleto informativo | | X |
| i. Autorización del proceso de fusión | | X |
| j. Otros hechos relevantes | | X |

5. Anexo explicativo de hechos relevantes

No aplicable.

6. Operaciones vinculadas y otras informaciones

| | SI | NO |
|--|----|----|
| a. Partícipes significativos en el patrimonio del fondo (porcentaje superior al 20%) | | X |
| b. Modificaciones de escasa relevancia en el Reglamento | | X |
| c. Gestora y el depositario son del mismo grupo (según artículo 4 de la LMV) | | X |
| d. Se han realizado operaciones de adquisición y venta de valores en los que el depositario ha actuado como vendedor o comprador, respectivamente | | X |
| e. Se han adquirido valores o instrumentos financieros emitidos o avalados por alguna entidad del grupo de la gestora o depositario, o alguno de éstos ha actuado como colocador, asegurador, director o asesor, o se han prestado valores a entidades vinculadas. | | X |
| f. Se han adquirido valores o instrumentos financieros cuya contrapartida ha sido otra una entidad del grupo de la gestora o depositario, u otra IIC gestionada por la misma gestora u otra gestora del grupo. | | X |
| g. Se han percibido ingresos por entidades del grupo de la gestora que tienen como origen comisiones o gastos satisfechos por la IIC. | | X |
| h. Otras informaciones u operaciones vinculadas | X | |

7. Anexo explicativo sobre operaciones vinculadas y otras informaciones

h) Otras operaciones vinculadas:

La remuneración de las cuentas corrientes del fondo mantenidas en el depositario ha sido del STR -850 pbs, suponiendo en el periodo 4.969,96 euros.

La Gestora dispone de un procedimiento para el control de las operaciones vinculadas en el que verifica, entre otros aspectos, que éstas se realizan a precios o en condiciones iguales o mejores que los de mercado, existiendo para aquellas operaciones que tienen la consideración de operaciones vinculadas repetitivas o de escasa relevancia (por ejemplo operaciones de compraventa de repos con el Depositario, remuneración de las cuentas corrientes, etc.), un procedimiento de autorización simplificado en el que se comprueba el cumplimiento de esos dos aspectos.

8. Información y advertencias a instancia de la CNMV

Las inversiones en renta fija realizadas por el fondo tendrán pérdidas si los tipos de interés suben, por lo que los reembolsos realizados antes del vencimiento pueden suponer pérdidas para el inversor.

La Clase B de participaciones de este fondo soporta una comisión de gestión que absorbe una parte sustancial del rendimiento esperado por su cartera de renta fija, lo que deberá ser considerado por el inversor antes de tomar su decisión de inversión.

9. Anexo explicativo del informe periódico

1. SITUACIÓN DE LOS MERCADOS Y EVOLUCIÓN DEL FONDO.

a) Visión de la gestora sobre la situación de los mercados

Entorno económico

El primer semestre de 2025 ha estado marcado por una combinación de resiliencia económica global, reactivación del ciclo de inversión pública en Europa y un entorno geopolítico muy complejo que ha puesto a prueba, sin quebrar, el apetito por el riesgo de los inversores.

El hecho más relevante se produjo el 15 de abril, con el llamado “Liberation Day”. El presidente Trump anunció oficialmente la reintroducción de una batería de aranceles sobre productos de todos los países del mundo, bajo el argumento de proteger sectores estratégicos y recuperar el control de las cadenas de suministro. Los miedos iniciales, que llevaron a fuertes caídas de las bolsas, se fueron calmando según la implementación se fue poniendo en pausa y abriéndose periodos de negociación que parecen ir llegando a buen puerto.

En junio, Estados Unidos lanzó un ataque directo contra instalaciones nucleares iraníes, tras semanas de tensiones crecientes entre Irán e Israel. Aunque el evento provocó una fuerte reacción inicial —el petróleo subió un +11%, el oro alcanzó nuevos máximos y las bolsas retrocedieron brevemente—, el conflicto no escaló y desembocó en un alto el fuego a finales de mes. El precio del crudo se estabilizó en torno a los 67–68\$/barril, y los índices bursátiles recuperaron rápidamente sus niveles previos.

En Europa, la agenda política ha estado dominada por dos movimientos clave. Primero, el anuncio por parte de la Comisión Europea del plan Readiness 2030, dotado con más de 800.000 millones de euros, para reindustrializar y rearmar el continente. Este programa, que implica suspender temporalmente las reglas fiscales, ha sido refrendado por los Estados miembros y acelerará el gasto en defensa, inteligencia, ciberseguridad y equipamiento estratégico. Segundo, Alemania —tras las elecciones federales celebradas en marzo— ha constituido un nuevo gobierno de coalición que ha reformado el marco fiscal constitucional para permitir una inversión adicional de 400.000 millones de euros en defensa e infraestructura energética, apoyando la actividad industrial y reforzando el impulso económico del núcleo europeo.

En política monetaria, el BCE ha continuado su senda de descenso de tipos de interés con cuatro bajadas de 25pbs cada una en la primera mitad de año, llevando el precio del dinero al 2%. En EE.UU la Reserva Federal se está mostrando más reticente. La incertidumbre que causan las negociaciones arancelarias y la reforma fiscal que pretende llevar a cabo el ejecutivo no permiten una visión clara sobre la inflación al otro lado del charco. El mercado sigue descontando bajadas de tipos de interés en 2025.

A nivel de mercados financieros, el semestre se ha saldado con una evolución positiva en la mayoría de las bolsas, aunque con comportamientos regionales muy diferenciados. El Ibex35 ha liderado con una subida del +20,67%, su mejor arranque de año desde 1998, impulsado por los bancos. El Eurostoxx50 ha subido un +8,32%, reflejando el optimismo derivado de la expansión fiscal alemana y del rearme europeo. En Estados Unidos, el S&P500 ha avanzado un +5,50%, con cierta rotación desde las tecnológicas hacia sectores industriales, energía y defensa.

En materias primas, el oro se ha comportado como refugio (+25,86%), beneficiado por la caída del dólar y por la búsqueda de coberturas frente a riesgo geopolítico. El cobre ha subido un +23,51%, impulsado por la mejora del ciclo industrial global. El crudo, tras un repunte transitorio, cerró el semestre con una caída del 9,41% en la referencia del Brent.

En conjunto, el primer semestre de 2025 ha confirmado el escenario de crecimiento moderado con política monetaria más laxa, acompañado de una transformación estructural en Europa vía rearme, gasto fiscal y relocalización industrial. Las valoraciones en muchos activos siguen exigentes, pero la mejora de beneficios, el soporte político y la desinflación ofrecen soporte.

Evolución del mercado de referencia del Fondo Santalucía Renta Fija 2028, FI

El mercado de Renta Fija a medio plazo ha tenido un comportamiento positivo durante el semestre, dominado por el ciclo de bajadas de tipos por parte de los bancos centrales.

La inflación en Europa se ha mantenido en torno al 2.5%, cercana al objetivo del BCE del 2%. Las próximas bajadas de tipos dependerán de en qué medida la inflación se siga acercando al objetivo. El mercado descuenta entre tres y cuatro bajadas adicionales de tipos en 2025 por parte del BCE, que situó en diciembre el tipo de intervención en el 3.00%. El tipo

a 4 años alemán cierra el semestre en el 2,07% (frente al 2,53% del semestre anterior), y en lo que respecta a los países “periféricos”, las primas de riesgo se han reducido ligeramente en el semestre. La referencia del Tesoro italiano a 4 años ha cerrado en un 2,66%, y la española en un 2,44%.

El mercado de crédito corporativo a corto plazo se ha comportado de manera positiva, con los diferenciales cerca de mínimos a pesar de la incertidumbre económica y geopolítica y del final del programa de compra de bonos por parte del BCE.

Este entorno general de mercado, y en particular del mercado de deuda pública italiana a medio plazo, el Fondo ha tenido un comportamiento positivo en el semestre.

b) Decisiones generales de inversión adoptadas

Respecto al fondo Santalucía Renta Fija 2028 FI, durante el primer semestre se ha mantenido la estructura de la cartera, a la que se aplica una gestión pasiva con una cartera estable de deuda pública italiana con un vencimiento entre 2028 y 2029.

Durante el semestre no se han producido bajadas en el rating de ninguno de los activos que componen el Fondo.

c) Índice de referencia.

El Fondo no tiene un índice de referencia definido. A 30/06/2025, la Letra del Tesoro a 1 año tuvo una rentabilidad de un 0,21% y el Ibex (total return) una rentabilidad del 23,45%. El Fondo tuvo frente a la Letra del Tesoro 1 año y al Ibex (total return) respectivamente, en la Clase A, una rentabilidad superior de un 1,91%, y una rentabilidad inferior de un -21,33%. En la Clase B, una rentabilidad superior de un 1,76%, y una rentabilidad inferior de un -21,48%. La diferencia de rentabilidades se debe a la diferente composición de activos de la cartera del Fondo, concretamente bonos de deuda pública italiana vencimiento 2028 y 2029, frente a activos monetarios a 1 año en el caso del índice mencionado.

d) Evolución del Patrimonio, partícipes, rentabilidad y gastos de la IIC.

El fondo cerró el periodo con un patrimonio total de 21.745 miles de euros frente a los 16.716 miles de euros de 31/12/2024. Por clases, en la Clase A se produjo un incremento del 4,97 % pasando de 2.355 miles de euros a 2.472 miles de euros. En la Clase B se produjo un incremento del 34,2 % pasando de 14.361 miles de euros a 19.273 miles de euros.

El número de partícipes al 31/12/2024 y a cierre del periodo son respectivamente, 121 y 113 para la Clase A. 673 y 913 para la Clase B.

La rentabilidad obtenida por el fondo en el periodo ha sido de un 2,12% para la Clase A y de un 1,97% para la Clase B.

Los gastos acumulados soportados por el fondo incluyen la comisión de gestión, la comisión del depositario, y otros gastos de gestión corriente. Estos gastos han sido de un 0,26% para la Clase A y de un 0,41% para la Clase B.

e) Rendimiento del fondo en comparación con el resto de fondos de la gestora.

En cuanto a la comparativa la rentabilidad media de la gestora en el periodo ha sido del 0,99%. Los fondos de la misma categoría Renta Fija Euro gestionados por Santalucía Asset Management SGIIC, S.A.U. tuvieron una rentabilidad media de 1,78% en el periodo.

2. INFORMACIÓN SOBRE LAS INVERSIONES.

a) Inversiones concretas realizadas durante el periodo.

En el primer semestre del año, y a partir del cambio de política de inversión realizado el 2 de septiembre, hemos mantenido una cartera de deuda pública italiana con vencimientos en 2028 y 2029, adaptándola a las entradas y salidas de patrimonio del Fondo.

Concretamente, se han realizado las siguientes compras en el semestre (importes nominales en Euros):

DESCRIPCIÓN NOMINAL

BO.BUONI POLIENNALI DEL TES 4,1% 0102291.775.000

DEUDA ESTADO ITALIA 2,8% 011220281.570.000

BO.BUONI POLIENNALI DEL TES 4,75% 0109281.150.000

BO.BUONI POLIENNALI DEL TES 3,8% 010828600.000

Y hemos realizado las siguientes ventas:

DESCRIPCIÓN NOMINAL

DEUDA ESTADO ITALIA 2,8% 01122028175.000

BO.BUONI POLIENNALI DEL TES 4,1% 010229300.000

Los activos que han tenido una mayor contribución a la rentabilidad del Fondo en el semestre han sido:

Descripción Contribución

BO.BUONI POLIENNALI DEL TES 4,1% 0102290,57%
DEUDA ESTADO ITALIA 2,8% 011220280,48%
BO.BUONI POLIENNALI DEL TES 4,75% 0109280,19%
BO.BUONI POLIENNALI DEL TES 3,8% 0108280,14%

Ningún activo ha tenido contribución negativa a la rentabilidad del Fondo durante el semestre

El fondo no cuenta con inversiones en productos estructurados, ni inversiones de las incluidas en el art. 48.1.j

b) Operativa de préstamo de valores.

N/A

c) Operativa en derivados y adquisición temporal de activos.

N/A

d) Otra información sobre inversiones

El fondo no cuenta con inversiones en litigio ni en default.

No existen incumplimientos sobrevenidos a fecha del informe

El índice de rotación de la cartera y la rentabilidad media de la liquidez anualizada han sido durante el periodo de un 0,00% y de un 2,45% respectivamente.

3. EVOLUCIÓN DEL OBJETIVO CONCRETO DE RENTABILIDAD.

N/A

4. RIESGO ASUMIDO POR EL FONDO

La volatilidad anualizada del fondo (entendiendo por volatilidad histórica el riesgo de un valor en un periodo, a mayor volatilidad mayor riesgo) ha sido del 2,35% mientras que la Letra del Tesoro y el Ibex han sido del 0,54% y 19,7% respectivamente

La volatilidad del Fondo en el semestre ha sido mayor a la de la Letra del Tesoro a 1 año en el semestre, debido a que el Fondo ha invertido en activos de mayor duración que la Letra del Tesoro.

El VAR histórico de la cartera indica lo máximo que se puede perder, con un nivel de confianza del 99%, en el plazo de 1 mes, si se repitiese el comportamiento de la IIC de los últimos 5 años. El VAR acumulado es un 0,8% para la Clase A y un 630,19% para la Clase B

5. EJERCICIO DERECHOS POLÍTICOS

N/A

6. INFORMACIÓN Y ADVERTENCIAS CNMV

A fecha de referencia (30/06/2025), el fondo mantiene una cartera de activos de renta fija con una vida media de 3,11 años y con una TIR media bruta (esto es sin descontar los gastos y comisiones imputables al FI) a precios de mercado de 2,29%.

Las inversiones en renta fija realizadas por el fondo tendrán pérdidas si los tipos de interés suben, por lo que los reembolsos realizados antes del vencimiento pueden suponer pérdidas para el inversor.

La Clase B de participaciones de este fondo soporta una comisión de gestión que absorbe una parte sustancial del rendimiento esperado por su cartera de renta fija, lo que deberá ser considerado por el inversor antes de tomar su decisión de inversión.

7. ENTIDADES BENEFICIARIAS DEL FONDO SOLIDARIO E IMPORTE CEDIDO A LAS MISMAS.

N/A

8. COSTES DERIVADOS DEL SERVICIO DE ANÁLISIS

N/A

9. COMPARTIMENTOS DE PROPOSITO ESPECIAL (SIDE POCKETS)

N/A

10. PERSPECTIVAS DE MERCADO Y ACTUACIÓN PREVISIBLE DEL FONDO.

La continuada senda de bajadas de tipos de interés y los planes fiscales expansivos en Europa por un lado, y la incertidumbre en Estados Unidos por otro, nos hacen prever unos niveles de volatilidad que puedan continuar siendo elevados.

El comportamiento del Fondo en los próximos meses dependerá principalmente de las decisiones del Banco Central Europeo sobre los tipos de interés, así como de la evolución de la prima de riesgo de la deuda pública italiana a corto y medio plazo, que constituyen la base de la cartera del Fondo.

Las perspectivas contenidas en el presente informe deben considerarse como opiniones de la Gestora, que son susceptibles de cambio.

10. Detalle de inversiones financieras

| Descripción de la inversión y emisor | Divisa | Periodo actual | | Periodo anterior | |
|--|--------|------------------|-------|------------------|-------|
| | | Valor de mercado | % | Valor de mercado | % |
| Total Deuda Pública Cotizada mas de 1 año | | 0 | 0,00 | 0 | 0,00 |
| Total Deuda Pública Cotizada menos de 1 año | | 0 | 0,00 | 0 | 0,00 |
| Total Renta Fija Privada Cotizada mas de 1 año | | 0 | 0,00 | 0 | 0,00 |
| Total Renta Fija Privada Cotizada menos de 1 año | | 0 | 0,00 | 0 | 0,00 |
| TOTAL RENTA FIJA COTIZADA | | 0 | 0,00 | 0 | 0,00 |
| TOTAL RENTA FIJA NO COTIZADA | | 0 | 0,00 | 0 | 0,00 |
| TOTAL RF PENDIENTE ADMISION A COTIZACION | | 0 | 0,00 | 0 | 0,00 |
| TOTAL ADQUISICIÓN TEMPORAL DE ACTIVOS | | 0 | 0,00 | 0 | 0,00 |
| TOTAL RENTA FIJA | | 0 | 0,00 | 0 | 0,00 |
| TOTAL RV COTIZADA | | 0 | 0,00 | 0 | 0,00 |
| TOTAL RV NO COTIZADA | | 0 | 0,00 | 0 | 0,00 |
| TOTAL RV PENDIENTE ADMISIÓN A COTIZACIÓN | | 0 | 0,00 | 0 | 0,00 |
| TOTAL RENTA VARIABLE | | 0 | 0,00 | 0 | 0,00 |
| TOTAL IIC | | 0 | 0,00 | 0 | 0,00 |
| TOTAL DEPÓSITOS | | 0 | 0,00 | 0 | 0,00 |
| TOTAL ENTIDADES DE CAPITAL RIESGO + otros | | 0 | 0,00 | 0 | 0,00 |
| TOTAL INVERSIONES FINANCIERAS INTERIOR | | 0 | 0,00 | 0 | 0,00 |
| IT0005566408 - BONO DEUDA PUBLICA ITALIA 4,10 2029-02-01 | EUR | 5.883 | 27,05 | 4.269 | 25,54 |
| IT0005548315 - BONO DEUDA PUBLICA ITALIA 3,80 2028-08-01 | EUR | 2.523 | 11,60 | 1.873 | 11,20 |
| IT0005521981 - BONO DEUDA PUBLICA ITALIA 3,40 2028-04-01 | EUR | 518 | 2,38 | 513 | 3,07 |
| IT0004889033 - BONO DEUDA PUBLICA ITALIA 4,75 2028-09-01 | EUR | 5.704 | 26,23 | 4.417 | 26,42 |
| IT0005445306 - BONO DEUDA PUBLICA ITALIA 0,50 2028-07-15 | EUR | 562 | 2,59 | 556 | 3,33 |
| IT0005340929 - OBLIGACION DEUDA PUBLICA ITALIA 2,80 2028-12-01 | EUR | 5.776 | 26,56 | 4.307 | 25,77 |
| Total Deuda Pública Cotizada mas de 1 año | | 20.966 | 96,41 | 15.935 | 95,33 |
| Total Deuda Pública Cotizada menos de 1 año | | 0 | 0,00 | 0 | 0,00 |
| Total Renta Fija Privada Cotizada mas de 1 año | | 0 | 0,00 | 0 | 0,00 |
| Total Renta Fija Privada Cotizada menos de 1 año | | 0 | 0,00 | 0 | 0,00 |
| TOTAL RENTA FIJA COTIZADA | | 20.966 | 96,41 | 15.935 | 95,33 |
| TOTAL RENTA FIJA NO COTIZADA | | 0 | 0,00 | 0 | 0,00 |
| TOTAL RF PENDIENTE ADMISION A COTIZACION | | 0 | 0,00 | 0 | 0,00 |
| TOTAL ADQUISICIÓN TEMPORAL DE ACTIVOS | | 0 | 0,00 | 0 | 0,00 |
| TOTAL RENTA FIJA | | 20.966 | 96,41 | 15.935 | 95,33 |
| TOTAL RV COTIZADA | | 0 | 0,00 | 0 | 0,00 |
| TOTAL RV NO COTIZADA | | 0 | 0,00 | 0 | 0,00 |
| TOTAL RV PENDIENTE ADMISIÓN A COTIZACIÓN | | 0 | 0,00 | 0 | 0,00 |
| TOTAL RENTA VARIABLE | | 0 | 0,00 | 0 | 0,00 |
| TOTAL IIC | | 0 | 0,00 | 0 | 0,00 |
| TOTAL DEPÓSITOS | | 0 | 0,00 | 0 | 0,00 |
| TOTAL ENTIDADES DE CAPITAL RIESGO + otros | | 0 | 0,00 | 0 | 0,00 |
| TOTAL INVERSIONES FINANCIERAS EXTERIOR | | 20.966 | 96,41 | 15.935 | 95,33 |
| TOTAL INVERSIONES FINANCIERAS | | 20.966 | 96,41 | 15.935 | 95,33 |

Notas: El período se refiere al final del trimestre o semestre, según sea el caso.

Los productos estructurados suponen un 0,00% de la cartera de inversiones financieras del fondo o compartimento.

11. Información sobre la política de remuneración

No aplicable

12. Información sobre las operaciones de financiación de valores, reutilización de las garantías y swaps de rendimiento total (Reglamento UE 2015/2365)